MONOGRÀFICS FeSP

Oposicions 2017



El següent monogràfic va destinat a tots aquells interessats/es en la convocatòria concurs oposició per cobrir 300 places per a cossos de funcionaris docents del Departament d'Ensenyament, Cos: Professors d'ensenyament secundari, Cos: Professors tècnics de Formació Professional

1. Normes generals

1.1. Places convocades.

Es convoca concurs oposició per cobrir **300 places**.

La distribució per cossos és la que es detalla a continuació:

Codi: 590

Cos: Professors d'ensenyament secundari

Nombre de places: 138.

Codi: 591

Cos: Professors tècnics de Formació Professional

Nombre de places: 162.

Es reserva un 5% del total de places convocades als aspirants que reunint les condicions generals i específiques exigides per a l'ingrés al cos al qual opten, tinguin reconeguda pels òrgans competents una disminució física de grau igual o superior al 33%.

La distribució d'aquestes places per especialitats, i la determinació de les places de reserva, si escau, és la següent:

L=procediment d'ingrés lliure;

R=reserva per a aspirants amb discapacitat;

E=procediment d'accés a un cos de grup superior;

A=procediment d'accés a un cos del mateix grup;

T=total.



Cos: **Professors d'ensenyament secundari/** Nombre de places: **138.**

Codi	Especialitat	E	L	R	T
501	Administració d'empreses	3	7	1	12
502	Anàlisi i química industrial	1	4	0	5
503	Assessoria i processos d'imatge personal	1	4	0	5
505	Formació i orientació laboral	5	13	1	19
506	Hoteleria i turisme	2	5	1	8
507	Informàtica	8	20	2	30
508	Intervenció socio-comunitària	5	14	1	20
510	Organització i gestió comercial	2	5	0	8
511	Organit. i proc.manteniment de vehicles	1	3	0	4
512	Organit. i proj. de fabricació mecànica	1	4	0	4
516	Processos industria alimentària	1	4	0	5
517	Proces. diagnòstic clínic i proc.ortoprot.	2	6	0	8
518	Processos sanitaris	3	6	1	10
	Total	35	96	7	138

3



Cos: **Professors tècnics** de Formació Professional/ Nombre de places: **162**.

Codi	Especialitat	L	R	T
601	Cuina i pastisseria	11	1	12
603	Estètica	6	0	6
609	Manteniment de vehicles	14	1	15
611	Mecanització i manteniment de màquines	8	1	9
618	Perruqueria	6	0	6
619	Procediments de diagnòstic clínic i ortoprotètics	9	1	10
620	Procediments sanitaris i assistencials	35	2	37
621	Processos comercials	7	0	7
625	Serveis a la comunitat	26	1	27
626	Serveis de restauració	5	0	5
627	Sistemes i aplicacions informàtiques	27	1	28
	Total	154	8	162



1.2 Normativa aplicable

El Reial decret 276/2007, de 23 de febrer (BOE núm. 53, de 2.3.2007), pel qual s'aprova el Reglament d'ingrés, accessos i adquisició de noves especialitats en els cossos docents que imparteixen ensenyaments escolars del sistema educatiu i en el cos d'inspectors d'Educació, modificat pel Reial decret 48/2010, de 22 de gener (BOE núm.33, de 6.2.2010).

El Reial decret 1834/2008, de 8 de novembre (BOE núm. 287, de 28.11.2008), pel qual es defineixen les condicions de formació per a l'exercici de la docència a l'educació secundària obligatòria, el batxillerat, la formació professional i els ensenyaments de règim especial i estableixen les especialitats dels cossos docents de l'ensenyament secundari, modificat pel Reial decret 665/2015, de 17 de juliol (BOE núm. 171, de 18.7.2015).

Altres disposicions d'aplicació general, així com el que s'estableix en aquesta Convocatòria.

2. Requisits dels aspirants

Per tal de ser admès als procediments selectius, l'aspirant haurà de reunir els requisits següents:

2.1 Requisits generals.

a) Ser espanyol, o nacional d'altres estats membres de la Unió Europea o dels Estats als quals, en virtut de tractats internacionals subscrits per la Unió Europea i ratificats per Espanya, els sigui aplicable la lliure circulació de treballadors.

b) Tenir setze anys complerts i no excedir, en el moment del nomenament com a funcionari de carrera, l'edat establerta per a la jubilació amb caràcter general.

c) Estar en possessió, o reunir les condicions per a l'expedició, d'alguna de les titulacions que per a cada cos determina aquesta base.

d) No patir cap malaltia ni estar afectat per cap limitació física o psíquica incompatible amb l'exercici de les funcions corresponents al cos i a l'especialitat a què s'opta.

e) No haver estat separat, mitjançant expedient disciplinari, del servei de cap de les administracions públiques, ni trobar-se en inhabilitació absoluta o especial per a llocs de treball o càrrecs públics per resolució judicial per a l'accés al cos o escala de funcionari.

Els aspirants que participin i s'acullin al que estableix l'apartat a) d'aquesta base amb nacionalitat no espanyola hauran d'acreditar, igualment, que no es troben sotmesos a cap sanció disciplinària o condemna penal que impossibiliti l'accés a la funció pública en el seu estat d'origen.

f) No haver estat condemnat per sentència ferma per algun delictes contra la llibertat i la indemnitat sexual que inclou l'agressió i l'abús sexual, l'assetjament sexual, l'exhibicionisme i provocació sexual, prostitució i explotació sexual i corrupció de menors, així com pel tràfic d'éssers humans.

g) No ser funcionari de carrera, en pràctiques o estar pendent del corresponent nomenament del mateix cos al qual vol ingressar.

2.2 Requisits específics.

Per tal de participar pel procediment d'ingrés lliure, els aspirants hauran de reunir, a més de les condicions generals, els requisits següents:

2.2.1 Per a l'ingrés al cos de professors d'ensenyament secundari.

7

a) Estar en possessió, o reunir les condicions per a la seva expedició, del títol de doctor, llicenciat, enginyer o arquitecte, o el títol de grau corresponent o altres títols equivalents a efectes de docència. Són equivalents a efectes de docència, les titulacions que es detallen per a cada especialitat a l'annex 9 d'aquesta Resolució, així com aquelles que hagin estat declarades equivalents a alguna de les titulacions incloses a aquest annex 9.

b) Estar en possessió de la formació pedagògica i didàctica a la qual es refereix l'article 100.2 de la Llei orgànica 2/2006.

Amb caràcter general acreditaran aquest requisit els aspirants que estiguin en possessió del títol oficial **de màster universitari** que habilita per l'exercici de les professions regulades de professor d'educació secundària obligatòria i batxillerat, formació professional i escoles oficials d'idiomes, d'acord amb el que s'estableix a l'article 9 del Reial decret 1834/2008, de 8 de novembre.



No obstant això, estaran dispensats de la possessió de l'esmentat títol aquells que acreditin trobar-se en algun dels supòsits següents:

- Estar en possessió del títol **professional d'especialització didàctica**, el **Certificat de qualificació pedagògica** o el **certificat d'aptitud pedagògica**, abans de **l'1 d'octubre de 2009**.
- Estar en possessió d'un **títol universitari oficial**, abans de l'1 d'octubre de 2009, que habiliti per a l'exercici de la professió **de mestre** o d'un títol de Llicenciat en pedagogia o psicopedagogia, així com qualsevol títol de llicenciat o altra **titulació declarada equivalent** al mateix que inclogui formació pedagògica i didàctica.

Pel que fa a aquests altres títols de llicenciat que inclouen aquesta formació pedagògica i didàctica hi ha els següents:



- Llicenciatura de ciències de l'activitat física i de l'esport (especialitat itinerari d'educació).
- Títol superior de música (**especialitat pedagogia** de l'instrument i especialitat de pedagogia de la formació musical bàsica i general).
- Títol superior de dansa (especialitat de pedagogia de la dansa).
- Llicenciat en filosofia i ciències de l'educació (secció pedagogia i secció ciències de l'educació, en totes les seves especialitats).
- Llicenciat en filosofia i lletres (divisió filosofia i ciències de l'educació i secció ciències de l'educació).
- Llicenciat en psicologia amb l'itinerari, la menció o l'especialitat de: Psicologia de l'educació.
- Psicologia de la intervenció social, organitzacional i educativa.
- Psicologia evolutiva i de l'educació.

- Haver acreditat la superació de **180** crèdits de pedagogia o psicopedagogia abans de **l'1 d'octubre de 2009**, en el cas dels llicenciats en **pedagogia** o **psicopedagogia** amb titulació posterior a **l'1 d'octubre de 2009**.
- Estar en possessió, abans de **l'1 d'octubre de 2009**, d'una llicenciatura o **titulació equivalent** que inclogui formació pedagògica i didàctica, aquesta formació es podrà acreditar mitjançant **una certificació** emesa per la universitat en la que consti **la superació d'un mínim de 80 crèdits** de formació pedagògica i didàctica entre les matèries troncal i optatives.
- Haver impartit docència, abans de **l'1 d'octubre de 2009**, durant un mínim de **dotze mesos en centres públics o privats** d'ensenyaments reglats degudament autoritzats, en els ensenyaments d'educació **secundària obligatòria o de batxillerat**, formació professional o d'escoles oficials d'idiomes

2.2.2 Per a d'ingrés al cos de professors tècnics de formació professional.

a) Estar en possessió, o reunir les condicions per a la seva expedició, del títol de diplomad universitari, enginyer tècnic, arquitecte tècnic, o el títol de grau corresponent o altres títols equivalents a efectes de docència, d'acord amb el que s'estableix a la disposició addicional única, que fa referència a l'annex VI del Reial decret 276/2007, de 23 de febrer per les especialitats en les quals no s'hagin exhaurit les quatre convocatòries, podran ser admesos aquells aspirants que, tot i no tenir la titulació exigida amb caràcter general, acreditin una **experiència docent** de, com a mínim, **dos anys** en centres educatius públics dependents de la Generalitat de Catalunya i estiguin en possessió del títol de tècnic especialista o tècnic superior en una especialitat de formació professional que pertanyi a la família professional corresponent. A aquests efectes, la duració d'un any s'entén com a serveis efectius prestats durant al **menys 6 mesos** en el mateix curs acadèmic.

La especialitat en la que encara no hi ha hagut les quatre convocatòries a Catalunya i que, per tant, és objecte d'aquest paràgraf **és processos comercials**.

b) Estar en possessió de la formació pedagògica i didàctica a la qual es refereix l'article 100.2 de la Llei orgànica 2/2006.

Els aspirants que estiguin en possessió d'una titulació declarada equivalent a efectes de docència que per raons derivades de la seva titulació **no puguin accedir** als estudis de màster universitari, hauran d'estar en possessió de la certificació oficial de la formació pedagògica i didàctica que habiliti per a l'exercici de la docència

Els aspirants esmentats al paràgraf anterior tindran reconegut el requisit de formació pedagògica i didàctica sempre que acreditin haver impartit, abans de l'1 de setembre de 2014, docència durant un mínim de dotze mesos en centres públics o privats d'ensenyaments reglats degudament autoritzats.

Amb caràcter general acreditaran aquest requisit els aspirants que estiguin en possessió del títol oficial de màster universitari que habilita per l'exercici de les professions regulades de professor d'educació secundària obligatòria i batxillerat, formació professional i escoles oficials d'idiomes, d'acord amb el que s'estableix a l'article 9 del Reial decret 1834/2008, de 8 de novembre.



No obstant això, estaran dispensats de la possessió de l'esmentat títol aquells que acreditin trobar-se en algun dels supòsits següents:

- Estar en possessió del títol professional d'especialització didàctica, el certificat de **qualificació pedagògica** o el **certificat d'aptitud** pedagògica, abans de l'1 d'octubre de 2009.
- Estar en possessió d'un títol universitari oficial, abans de l'1 d'octubre de 2009, que habiliti per a l'exercici de la professió de mestre o d'un títol de Llicenciat en pedagogia o psicopedagogia, així com qualsevol títol de Llicenciat o altra titulació declarada equivalent al mateix que inclogui formació pedagògica i didàctica.

Pel que fa a aquests altres títols de Llicenciat que inclouen aquesta formació pedagògica i didàctica hi ha els següents:

- Llicenciatura de ciències de l'activitat física i de l'esport (especialitat itinerari d'educació).
 - Títol superior de música (especialitat pedagogia de l'instrument i especialitat de pedagogia de la formació musical bàsica i general.
 - Títol superior de dansa (especialitat de pedagogia de la dansa).
 - Llicenciat en filosofia i ciències de l'educació (secció pedagogia i secció ciències de l'educació, en totes les seves especialitats.
 - Llicenciat en filosofia i lletres (divisió filosofia i ciències de l'educació i secció ciències de l'educació. Llicenciat en psicologia amb l'itinerari, la menció o l'especialitat de: Psicologia de l'educació. Psicologia de la intervenció social, organitzacional i educativa. Psicologia evolutiva i de l'educació.
- Haver acreditat la superació de 180 crèdits de pedagogia o psicopedagogia abans **de l'1 d'octubre de 2009**, en el cas dels Llicenciats en pedagogia o psicopedagogia amb titulació posterior a l'1 d'octubre de 2009.
 - Estar en possessió, abans **de l'1 d'octubre de 2009**, d'una Llicenciatura o titulació equivalent que inclogui **formació pedagògica** i didàctica.

Aquesta formació es podrà acreditar mitjançant **una certificació** emesa per **la universitat** en la que consti la **superació d'un mínim de 80 crèdits** de formació pedagògica i didàctica entre les matèries troncal i optatives.

- Haver **impartit docència, abans de l'1 d'octubre de 2009**, durant un **mínim de dotze mesos** en **centres públics** o privats d'ensenyaments reglats degudament autoritzats, en els **ensenyaments d'educació secundària** obligatòria o de batxillerat, formació professional o d'escoles oficials d'idiomes.

2.3 Requisits específics per participar per la reserva per a aspirants amb discapacitat.



2.3.1 Podran participar per aquest procediment els aspirants que, reunint les condicions generals i específiques exigides per a l'ingrés al cos al qual opten, tinguin reconegut amb caràcter definitiu pels òrgans competents un grau de discapacitat igual o superior al 33%, sempre que això sigui compatible amb l'exercici de les funcions corresponents al cos i especialitat a que s'opta.

2.3.2 Les persones amb discapacitat que vulguin participar en aquesta convocatòria per a la reserva per a aspirants amb discapacitat, hauran de **presentar un dictamen de les seves condicions psíquiques, físiques o sensorials, expedit per l'equip multiprofessional competent**, que ha de presentar-se durant el termini de presentació de sol·licituds o bé en el termini de reclamacions contra la llista provisional d'aspirants admesos i exclosos.

Aquest dictamen ha de contenir els aspectes següents:

- a) Que el grau de disminució és igual o superior al 33%.
- b) Compliment de les condicions d'aptitud personal en relació amb el lloc de treball.
- c) Necessitat d'adaptacions de temps i mitjans materials per a la realització de les proves.
- d) Necessitats d'adaptació al lloc de treball.
- e) Existència de dificultats d'integració laboral i d'autonomia personal.

La manca d'aportació del dictamen vinculant comportarà la no-admissió del aspirant per optar a les places reservades i la impossibilitat de fer adaptacions, mantenint-lo, no obstant, dins del procediment d'ingrés lliure, sempre i quan no consti amb algun motiu d'exclusió.

2.3.3 No obstant això, les persones amb discapacitat que participin en aquesta convocatòria, al marge de la reserva per a aspirants amb discapacitat, seran admesos a la realització de les proves selectives sense necessitat d'acreditar les seves condicions físiques, psíquiques o sensorials abans del seu començament, sens perjudici de què, superat el procés selectiu, en presentar la documentació per ser nomenat, hagin d'acreditar, igual que la resta d'aspirants seleccionats, la seva capacitat per desenvolupar les funcions del lloc de treball que cal proveir

Així mateix, aquests aspirants que superin el procés selectiu i que hagin demanat alguna adaptació de lloc de treball hauran de presentar el dictamen esmentat a la base 2.3.2, el qual s'obtindrà d'acord amb el procediment establert en aquesta.

2.3.4 Les persones amb discapacitat que vulguin participar per a la reserva d'aspirants amb discapacitat ho faran en igualtat de condicions amb els aspirants d'ingrés lliure, sens perjudici de les adaptacions previstes.

2.3.5 Els aspirants que participin acollint-se a la reserva per a aspirants amb discapacitat només ho podran fer a una única especialitat i no podran concórrer a la mateixa especialitat i cos pel procediment d'ingrés lliure.

2.4 Requisits específics per participar en el procediment d'accés a cossos docents de grup superior.

2.4.1 Podran participar en aquest procediment selectiu, els funcionaris dels cossos i escales docents classificats en el subgrup A2 a què es refereix la legislació vigent de la funció pública, que, reunint les condicions generals establertes en aquesta convocatòria, puguin acreditar els requisits següents:

a) Estar en possessió o reunir les condicions per a l'expedició d'alguna de les titulacions que per a l'ingrés al cos de professors d'ensenyament secundari s'estableixen a la base 2.2.1 d'aquesta convocatòria.

b) Haver romàs en els seus cossos d'origen un mínim de sis anys com a funcionaris de carrera.

2.4.2 Els aspirants que optin per aquest procediment d'accés no podran concórrer a la mateixa especialitat pel procediment d'ingrés lliure.

2.5 Data del compliment dels requisits.

El compliment de tots els requisits esmentats en aquesta base 2 s'entendrà que s'ha de produir en la data d'acabament del termini de presentació de sol·licituds i mantenir-se fins al moment de la presa de possessió com a funcionari de carrera.

3. Sol·licituds i termini de presentació

3.1 Presentació.

3.1.1 A través de la pàgina d'Internet del Departament d'Ensenyament: [http:// ensenyament.gencat.cat](http://ensenyament.gencat.cat) (adreçar-se a: Àmbits d'actuació> Professors/>Oposicions/>Ingrés i accés a cossos docents) els aspirants tindran a la seva disposició la sol·licitud que hauran de formalitzar mitjançant procediment telemàtic.



La sol·licitud **es considerarà presentada** i registrada davant l'Administració en el moment en què sigui **tramesa per via telemàtica**.

L'aspirant, una vegada realitzada la tramitació telemàtica, rebrà un correu electrònic de confirmació on hi haurà l'identificador de la sol·licitud. Aquest correu electrònic serà el resguard de la presentació telemàtica.

El DNI, NIE o passaport i l'identificador de la sol·licitud serviran per poder accedir a la sol·licitud a través de la pàgina d'Internet del Departament d'Ensenyament abans esmentada, consultar l'estat, obtenir el resguard i la carta de pagament i accedir al pagament electrònic dels drets de participació.

En la mateixa pàgina d'Internet també podrà consultar la llista d'admesos i exclosos i l'actuació del tribunal on estigui assignat.

Així mateix també es considerarà presentada davant l'Administració la sol·licitud en paper que es presenti en qualsevol dels llocs que preveu l'article

25 de la Llei 26/2010, de 3 d'agost, de règim jurídic i de procediment de les administracions públiques de Catalunya.

3.1.2 L'aspirant, després d'haver rebut el correu electrònic amb l'identificador de la sol·licitud podrà fer efectiu l'abonament dels drets de participació en aquesta convocatòria. Tot i la presentació, la sol·licitud no tindrà efectes fins que no s'hagi comprovat el pagament efectiu d'aquests drets.

3.1.3 Únicament podrà presentar-se més **d'una sol·licitud** de participació quan l'aspirant opti a més d'una especialitat del mateix o de diferent cos, però en cap cas podrà optar a una especialitat per procediments de selecció diferents. No obstant això, la presentació de més d'una sol·licitud no implica que l'aspirant pugui assistir a l'acte de presentació o a la realització de la prova de tots els tribunals on hagi estat assignat.

3.2 Instruccions per emplenar la sol·licitud.

3.2.1 Formalització de la sol·licitud.

Cadascun dels aspirants haurà d'emplenar els diferents apartats de la sol·licitud telemàtica d'acord amb les instruccions que aniran apareixent en el formulari electrònic i que corresponen a:

Dades de la convocatòria: cos, especialitat i procediment.

Dades personals i de contacte

Adaptació a les proves i/o del lloc de treball.

Dades acadèmiques.

Exempció o bonificació de la taxa d'inscripció.

Realització de les proves.

Els codis corresponents als diferents cossos, especialitats i procediments són els que consten a la base 1.1 d'aquesta resolució de convocatòria.

3.2.2 Aspirants amb discapacitat.



Els aspirants amb discapacitat, tant si concorren per les places reservades per a aspirants amb discapacitat com per altres procediments, faran constar a l'apartat corresponent de la sol·licitud de participació aquesta condició, si el grau de disminució és igual o superior al 33%, sempre que això sigui compatible amb l'acompliment de les funcions corresponents al cos i especialitat a que s'opta. Així mateix, en qualsevol cas, faran constar el tipus i motiu d'adaptació que puguin necessitar per tal que puguin actuar en igualtat de condicions que la resta dels participants.

Una vegada hagin estat assignats al tribunal que els correspongui, aquest podrà requerir a l'interessat, mitjançant una entrevista personal o per altres mitjans adients, la informació que consideri necessària per a l'adaptació sol·licitada.

3.2.3 Formació acadèmica i didàctica.

Els aspirants hauran d'informar si tenen el títol oficial de màster universitari, el certificat que acrediti la formació pedagògica i didàctica (per als que tenen una titulació equivalent a efectes de docència) o una dispensa de la seva possessió, a l'apartat corresponent de la sol·licitud de participació.



3.2.4 Exempts de la prova oral i escrita de la llengua catalana.

Els aspirants que posseeixin algun dels requisits per quedar exempts de la prova oral i escrita de la llengua catalana a què es fa referència a la base 6.3 hauran d'indicar a l'apartat corresponent de la sol·licitud la denominació del document acreditatiu corresponent per a poder quedar exempts de la realització d'aquesta prova.

Al fer la presentació telemàtica de la sol·licitud, el Departament d'Ensenyament comprovarà en el seu registre informàtic si consta l'acreditació d'estar exempt de la prova de llengua catalana.

Entre la informació que consta al registre informàtic del Departament d'Ensenyament hi ha els aspirants que en convocatòries anteriors de proves per a la provisió de places de funcionaris docents realitzades a Catalunya a partir de l'any 1991 van ser exempts o aptes d'aquesta prova.

Si en el registre informàtic del Departament d'Ensenyament no consta l'acreditació d'estar exempt de la prova de la llengua catalana, l'aspirant, dins del termini de presentació de sol·licituds podrà presentar el document acreditatiu al Consorci d'Educació de Barcelona, a l'Oficina d'Atenció al Ciutadà de Girona o al servei territorial on desitja fer les proves, de manera presencial o a través de correu certificat, en ambdós casos indicant les seves dades i la data de tramitació telemàtica de la seva sol·licitud.

Els aspirants als que no consti aquesta acreditació al registre informàtic del Departament d'Ensenyament i que no presentin cap documentació acreditativa no podran ser declarats exempts i, en conseqüència, hauran de realitzar la prova prèvia d'acreditació del coneixement de la llengua catalana, d'acord amb el que estableix la base 6.3 d'aquesta convocatòria.

3.2.5 Exempts de la prova oral i escrita de llengua castellana.

Els aspirants que posseeixin algun dels requisits per quedar exempts de la prova oral i escrita de la llengua castellana a què fa referència la base 6.3 hauran d'indicar a l'apartat corresponent de la sol·licitud la denominació del document acreditatiu corresponent per a poder quedar exempts de la realització d'aquesta prova.

Al fer la presentació telemàtica de la sol·licitud, el Departament d'Ensenyament comprovarà en el seu registre informàtic si consta l'acreditació d'estar exempt de la prova de llengua castellana.

Si en el registre informàtic del Departament d'Ensenyament no consta l'acreditació d'estar exempt de la prova de la llengua castellana, l'aspirant, dins del termini de presentació de sol·licituds, podrà presentar el document acreditatiu al Consorci d'Educació de Barcelona, a l'Oficina d'Atenció al Ciutadà de Girona o al servei territorial on desitja fer les proves, de manera presencial o a través de correu certificat, en ambdós casos indicant les seves dades i la data de tramitació telemàtica de la seva sol·licitud.

Els aspirants als que no consti aquesta acreditació al registre informàtic del Departament d'Ensenyament i que no presentin cap documentació acreditativa no podran ser declarats exempts i, en conseqüència, hauran de realitzar la prova prèvia d'acreditació del coneixement de la llengua castellana, d'acord amb el que estableix la base 6.3 d'aquesta convocatòria.

3.2.6 Exempts de la prova d'acreditació del coneixement de la llengua castellana pels aspirants que no posseeixin la nacionalitat espanyola.

Quedaran exempts de la realització de la prova prevista en la base 6.2 els aspirants que presentin el document acreditatiu d'alguns dels títols o certificats que s'indiquen a continuació:

- ✓ Diploma d'espanyol (nivell intermedi o superior) o certificació acadèmica que acrediti haver superat totes les proves dirigides a l'obtenció d'aquest, d'acord amb el que s'estableix al Reial Decret 264/2008, de 22 de febrer (BOE núm. 62, de 12.3.2008), pel que es modifica el Reial decret 1137/2002, de 31 d'octubre, pel que es regulen els diplomes d'espanyol com a llengua estrangera.



- ✓ Certificat de nivell avançat o d'aptitud d'espanyol per a estrangers expedit per les escoles oficials d'idiomes.
- ✓ Títol de llicenciat en filologia hispànica o romànica.
- ✓ Certificació acadèmica en la qual consti que s'han realitzat a l'Estat espanyol tots els estudis conduents a l'obtenció de la titulació al·legada per l'ingrés al cos.

L'aspirant, dins del termini de presentació de sol·licituds, podrà presentar el document acreditatiu corresponent al Consorci d'Educació de Barcelona, a l'Oficina d'Atenció al Ciutadà de Girona o al servei territorial on desitja fer les proves, de manera presencial o a través de correu certificat, en ambdós casos indicant les seves dades i la data de tramitació telemàtica de la seva sol·licitud.

Així mateix, quedaran exempts els aspirants que hagin superat o hagin estat declarats exempts en aquesta mateixa prova o en la de les dues llengües en convocatòries anteriors de proves per a la provisió de places de funcionaris docents realitzades a Catalunya, convocades pel Departament d'Ensenyament

3.2.7 Funcionaris de carrera. Els aspirants que participin pels procediments d'accés que s'especifica a la base 2.4 d'aquesta convocatòria hauran d'indicar a l'apartat corresponent de la sol·licitud de participació el cos o escala del qual són funcionaris de carrera, així com l'especialitat de la qual són titulars en el cos d'origen.

Els aspirants que participin pel procediment d'accés a un cos de grup superior que ocupin amb caràcter definitiu, a Catalunya, places del cos i especialitat a què vulguin accedir, podran declarar participar sense consumir plaça a la sol·licitud.

Aquesta declaració implica optar per continuar en la plaça que ocupen amb caràcter definitiu i que el nombre de places per aquest procediment s'augmentarà en el mateix nombre que els aspirants amb aquests requisits que superin totes les proves i siguin seleccionats.

3.3 Pagament dels drets de participació en el procediment selectiu.

3.3.1 Import dels drets de participació.

Els drets de participació seran, d'acord amb el que s'estableix a l'annex de l'Ordre GRI/99/2015, de 15 d'abril, els que es detallen tot seguit: Cos: professors d'ensenyament secundari. Import de drets: **66,55** euros.

Cos: professors tècnics de formació professional. Import dels drets: **52,40** euros.



Les persones que tramitin per mitjans telemàtics la inscripció tenen una **bonificació del 20%** en el pagament d'aquestes taxes, d'acord amb el que s'estableix a l'annex de l'Ordre GRI/99/2015, de 15 d'abril.

D'acord amb aquesta bonificació els drets de participació seran els següents:

- Cos: professors d'ensenyament secundari. Import de drets: **53,25** euros.
- Cos: professors tècnics de formació professional. Import dels drets: **41,95** euros.

A més a més, les persones membres **de famílies nombroses** de categoria general i les persones membres de **famílies monoparentals** (tant les de categoria general com les de categoria especial) tenen una **bonificació addicional del 30%** sobre les taxes, i les persones membres de famílies nombroses de categoria especial una bonificació addicional del 50%, de manera que les taxes que corresponen a sol·licituds telemàtiques són les següents:

Famílies nombroses de categoria general i famílies monoparentals.

- Cos: professors d'ensenyament secundari. Import de drets: **33,30 euros**.
- Cos: professors tècnics de formació professional. Import dels drets: **26,20** euros.

Famílies nombroses de categoria especial.

- ❖ Cos: professors d'ensenyament secundari. Import de drets: **20,00** euros.
- ❖ Cos: professors tècnics de formació professional. Import dels drets: **15,75** euros.

En aquests casos, dins del termini de presentació de sol·licituds, hauran d'acreditar la seva situació mitjançant la presentació del títol de família nombrosa o monoparental, atorgat a Catalunya pel Departament de Benestar Social i Família, o equivalent.

La presentació haurà de fer-se al Consorci d'Educació de Barcelona, a l'Oficina d'Atenció al Ciutadà de Girona o al servei territorial on desitja fer les proves, de manera presencial o a través de correu certificat, en ambdós casos indicant les seves dades i la data de tramitació telemàtica de la seva sol·licitud.

No obstant això, si l'aspirant dóna el seu consentiment al Departament d'Ensenyament perquè comprovi les seves dades a la Plataforma d'Integració i

Col·laboració Administrativa (PICA) de la Generalitat de Catalunya que acreditin el compliment d'aquest requisit, el Departament d'Ensenyament realitzarà aquesta gestió.

3.3.2 Forma de pagament.



El pagament dels drets de participació ha de fer-se de manera presencial en qualsevol de les oficines de CaixaBank, "la Caixa" o mitjançant transacció electrònica.

Quan es faci el pagament presencial es farà mitjançant la transacció RIN, que validarà mecànicament la carta de pagament i s'estamparà el segell de l'entitat, de manera que l'interessat, amb el full que li correspon, pugui acreditar l'abonament. Així mateix podrà fer-se utilitzant els terminals ServiCaixa.

També podrà fer-se el pagament amb targeta de crèdit o de dèbit de qualsevol entitat bancària, mitjançant transacció electrònica a través de la pàgina d'Internet del Departament d'Ensenyament <http://ensenyament.gencat.cat> (adreçar-se a: Àmbits d'actuació> Professors>Oposicions>Ingrés i accés a cossos docents) o a través dels terminals ServiCaixa.

El pagament haurà de fer-se **dins del termini de presentació de sol·licituds**, d'acord amb la data que consta a la carta de pagament.

La manca de pagament o l'abonament fora del termini establert a la carta de pagament **determinarà l'exclusió de l'aspirant**.

3.3.3 Exempts del pagament dels drets de participació.

Estaran exempts dels drets de participació els aspirants següents:

Els que acreditin una **disminució igual o superior al 33%**. D'aquests aspirants, els que participin per la reserva per a aspirants amb discapacitat hauran de manifestar que es troben en aquesta situació en la sol·licitud de participació i l'acreditaran mitjançant el dictamen que han de presentar al Consorci d'Educació de Barcelona, a l'Oficina d'Atenció al Ciutadà de Girona o al servei territorial on desitja fer les proves, durant el termini de presentació de sol·licituds o durant el termini de reclamacions contra la llista provisional d'aspirants admesos i exclosos, indicant les seves dades i la data de tramitació telemàtica de la seva sol·licitud.

La manca d'aportació del dictamen dins d'aquest termini comportarà la no-admissió de l'aspirant per optar a places reservades, tot i mantenir-lo dins del procediment d'ingrés lliure, per la qual cosa dins del mateix termini haurà de fer el pagament dels drets de participació per tal de no ser exclòs per aquest motiu, a no ser que pugui acollir-se al que estableix el paràgraf següent.

Els altres aspirants amb una **discapacitat igual o superior al 33%** que participin pel procediment d'ingrés lliure hauran de manifestar que es troben en aquesta situació en la sol·licitud de participació i l'hauran d'acreditar mitjançant **la presentació del document** que correspongui. La no-presentació d'aquest document comporta la obligació de fer el pagament dels drets de participació per tal de no ser exclòs per aquest motiu.

L'aspirant haurà de presentar el document acreditatiu de la discapacitat al Consorci d'Educació de Barcelona, a l'Oficina d'Atenció al Ciutadà de Girona o al servei territorial on desitja fer les proves, dins del termini de presentació de sol·licituds o dins del termini de reclamacions contra la llista provisional

d'aspirants admesos i exclosos, indicant les seves dades i la data de tramitació telemàtica de la seva sol·licitud.

No obstant això, si l'aspirant dóna el consentiment al Departament d'Ensenyament perquè comprovi les seves dades a la Plataforma d'Integració i

Col·laboració Administrativa (PICA) de la Generalitat de Catalunya que acreditin el compliment d'aquest requisit, el Departament d'Ensenyament realitzarà aquesta gestió.

Els que es **trobin en situació d'atur**, inscrits al Servei Públic d'Ocupació de Catalunya (SOC) del Departament d'Empresa i Coneixement i/o, si escau, al Servei Públic d'Ocupació Estatal (SEPE) i que no percebin cap prestació econòmica.

Els aspirants que estiguin exempts del pagament dels drets de participació perquè estan a Catalunya en situació d'atur sense percebre cap prestació econòmica hauran d'esmentar-ho a la sol·licitud de participació en la convocatòria i podran donar el consentiment al Departament d'Ensenyament perquè comprovi les seves dades a la Plataforma d'Integració i Col·laboració Administrativa (PICA) de la Generalitat de Catalunya que acreditin el compliment d'aquest requisit.

No obstant això, si l'aspirant ho desitja també pot presentar un certificat expedit pel Servei Públic d'Ocupació de Catalunya (SOC) del Departament d'Empresa i Coneixement o, si escau, pel Servei Públic d'Ocupació Estatal (SEPE) on consti que estigui en situació d'atur i que no perceben cap prestació econòmica.

Aquest certificat haurà d'estar expedit en una data inclosa dins del termini de presentació de sol·licituds, o bé, si està emès en una data posterior, haurà d'estar referit a una data inclosa dins del termini de presentació de sol·licituds,

i haurà de presentar-se al Consorci d'Educació de Barcelona, a l'Oficina d'Atenció al Ciutadà de Girona o al servei territorial on desitja fer les proves, indicant les seves dades i la data de tramitació telemàtica de la seva sol·licitud.

Si el certificat acreditatiu abans esmentat és emès per l'òrgan competent d'una comunitat autònoma de l'Estat espanyol o d'algun estat membre de la Unió Europea tindrà la mateixa consideració que l'emès per l'Oficina de Treball de la Generalitat (OTG).

Els que es trobin jubilats, sempre que presentin la documentació que acrediti aquesta circumstància, emesa per l'òrgan competent. La presentació ha de fer-se al Consorci d'Educació de Barcelona, a l'Oficina d'Atenció al Ciutadà de Girona o al servei territorial on desitja fer les proves, dins del termini de presentació de sol·licituds, indicant les seves dades i la data de tramitació telemàtica de la seva sol·licitud.

Els que tinguin **la condició de víctimes de terrorisme**, els seus cònjuges o parelles de fet, així com els seus fills, que hauran de presentar la documentació que acrediti aquesta circumstància, emesa per l'òrgan competent. La presentació ha de fer-se al Consorci d'Educació de Barcelona, a l'Oficina d'Atenció al Ciutadà de Girona o al servei territorial on desitja fer les proves, dins del termini de presentació de sol·licituds, indicant les seves dades i la data de tramitació telemàtica de la seva sol·licitud.

3.4 Termini de presentació.



El termini de presentació de sol·licituds serà del **5 al 24 d'octubre de 2016** ambdós inclosos.

3.5 Preferència d'àmbit territorial on realitzar les proves.

Al formalitzar la sol·licitud l'aspirant haurà d'indicar l'àrea territorial on vol fer les proves per tal que, sempre que això sigui possible, es pugui tenir en compte la seva preferència.

4. Admissió d'aspirants

4.1 Llista d'admesos i exclosos

Transcorregut el termini de presentació de sol·licituds, la Direcció General de Professorat i Personal de Centres Públics, en el termini màxim d'un mes, farà pública al DOGC la resolució que declara aprovada la llista provisional d'admesos i exclosos.

En aquesta resolució **s'indicaran els llocs on s'exposarà al públic la llista completa dels aspirants admesos i exclosos**, que, en tot cas, s'haurà d'exposar a la seu central del Departament d'Ensenyament, al Consorci d'Educació de Barcelona, a l'Oficina d'Atenció al Ciutadà de Girona i en cadascun dels serveis territorials, així com a la pàgina d'Internet del Departament d'Ensenyament: [http:// ensenyament.gencat.cat](http://ensenyament.gencat.cat) (adreçar-se a: Àmbits d'actuació> Professors>Oposicions>Ingrés i accés a cossos docents), a la qual es podrà accedir mitjançant el número identificador de la sol·licitud de cada aspirant.

En aquesta llista hauran de constar, almenys, el nom i cognoms, el procediment selectiu pel qual participa l'aspirant i, si escau, l'exempció de la prova de llengua castellana, l'exempció de la prova de la llengua catalana, així com el motiu de l'exclusió dels aspirants provisionalment exclosos.

A més a més, respecte dels aspirants que participen per la reserva per a aspirants amb discapacitat hi constarà la informació relativa a si tenen pendent la presentació del dictamen a què es fa esment a la base 2.3.2 de la convocatòria.

Així mateix, també hi constaran els aspirants que participen pel procediment d'accés a un cos superior que ocupin amb caràcter definitiu, a Catalunya, places del cos i especialitat a què vulguin accedir i hagin declarat participar sense consumir plaça.

Amb la publicació de la resolució que declari aprovada la llista provisional d'admesos i exclosos es considerarà feta la corresponent notificació als interessats, als efectes del que disposa l'article 58 de la Llei 26/2010, de 3 d'agost, de règim jurídic i de procediment de les administracions públiques de Catalunya.

4.2 Termini de reclamacions contra la llista provisional.

Els aspirants que figurin **com a exclosos en la llista provisional** podran formular, en el termini **de deu dies hàbils** comptats a partir de l'endemà de la publicació al DOGC, les reclamacions que creguin oportunes, per tal d'esmenar el defecte que hagi motivat la seva exclusió.

Només si el motiu de l'exclusió **és no haver realitzat el pagament** dels drets de participació quan s'havia al·legat un motiu per estar-ne exempt o per tenir alguna bonificació i que aquesta no s'hagi acreditat, o si el motiu d'exclusió és per haver realitzat **un pagament per un import inferior** al que corresponia, s'haurà de sol·licitar una carta de pagament o al servei territorial que s'ha assenyalat a la sol·licitud com a preferent per fer les proves i, amb aquesta carta, fer el pagament, dins del termini, mitjançant transacció electrònica a través de la pàgina d'internet de CaixaBank, "la Caixa",

adreçant-se a qualsevol de les oficines d'aquesta entitat o bé utilitzant els terminals ServiCaixa.

En cas que l'interessat no esmeni el defecte que hagi motivat la seva exclusió dins d'aquest termini, se'l tindrà per desistit de la seva sol·licitud.

Igualment, els aspirants que **adverteixin errors** en les seves dades personals podran presentar la reclamació oportuna dins d'aquest mateix termini per tal d'esmenar la deficiència.

4.3 Estimació o desestimació de les reclamacions en la resolució definitiva d'admesos i exclosos

Les reclamacions presentades s'estimaran o es desestimaran en la resolució de la Direcció General de Professorat i Personal de Centres Públics que declari aprovada la llista definitiva d'aspirants admesos i exclosos, que es publicarà al DOGC.

En aquesta resolució s'indicaran els llocs on s'exposarà al públic la llista completa dels aspirants admesos i exclosos, que, en tot cas, s'haurà d'exposar a la seu central del Departament d'Ensenyament, al Consorci d'Educació de Barcelona, a l'Oficina d'Atenció al Ciutadà de Girona i en cadascun dels serveis territorials, així com a la pàgina d'Internet del Departament d'Ensenyament: <http://ensenyament.gencat.cat> (adreçar-se a: Àmbits d'actuació> Professors>Oposicions>Ingrés i accés a cossos docents), a la qual es podrà accedir mitjançant el número identificador de la sol·licitud de cada aspirant. En aquesta llista es podrà consultar la distribució de tots els aspirants admesos en els diferents tribunals on hagin estat assignats.

Contra la resolució esmentada, que posarà fi a la via administrativa, les persones interessades podran **interposar recurs contenciós administratiu** davant la Sala Contenciosa Administrativa del Tribunal Superior de Justícia de

Catalunya, en el termini de **dos mesos** a comptar de l'endemà de la seva publicació al DOGC,

Així mateix, també podran interposar potestativament **recurs de reposició**, abans del recurs contenciós administratiu, davant el director general de Professorat i Personal de Centres Públics, en el **termini d'un mes** a comptar de l'endemà de la seva publicació al DOGC, o qualsevol altre recurs que considerin convenient per a la defensa dels seus interessos.

4.4 L'admissió no implica reconeixement dels requisits exigits.

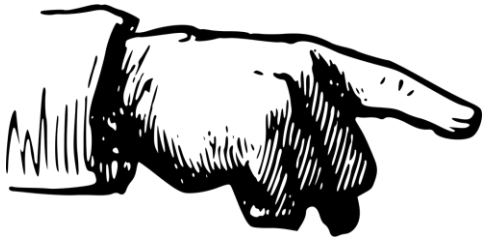

El fet de figurar en la llista d'admesos no implica el reconeixement als interessats de la possessió dels requisits exigits en els procediments definits en aquesta convocatòria. Quan de la revisió de la documentació que, d'acord amb la base 8 d'aquesta convocatòria, cal presentar en cas de superar els procediments esmentats, es dedueixi que un aspirant no reuneix algun dels requisits exigits, **l'interessat perdrà tots els drets** que es puguin derivar de la seva participació en el procediment corresponent.

5. Òrgans de selecció

5.1 Tribunals i comissions de selecció.

La selecció dels participants en els diferents procediments selectius definits en aquesta convocatòria serà realitzada pels tribunals i, si s'escau, per les comissions de selecció que a tal efecte nomenarà la Direcció General de Professorat i Personal de Centres Públics.

5.2 Nomenament.

Un cop publicada la llista provisional d'aspirants admesos i exclosos, la Direcció General de Professorat i Personal de Centres Públics procedirà al nomenament dels tribunals i de les comissions de selecció que hauran de jutjar els procediments definits en aquesta convocatòria i se'n farà pública la composició al DOGC amb anterioritat a l'inici dels procediments selectius.

Es podran nomenar tants tribunals com es consideri necessari per a cada especialitat.

En les especialitats en què es nomeni més d'un tribunal per especialitat, la Direcció General de Professorat i Personal de Centres Públics nomenarà una comissió de selecció.

5.3 Composició dels tribunals.

5.3.1 Tribunals del cos de professors d'ensenyament secundari.



En els procediments d'ingrés i/o d'accés al cos de professors d'ensenyament secundari, els tribunals estaran constituïts per:

a) **Un president**, designat per la Direcció General de Professorat i Personal de Centres Públics entre els funcionaris del cos d'inspectors d'Educació, o del cos d'inspectors al servei de l'Administració educativa adscrits a llocs de treball de la Inspecció d'Educació, o entre els funcionaris docents en servei actiu a Catalunya dels cossos del subgrup A1.

b) **Quatre vocals**, designats mitjançant sorteig públic d'entre els funcionaris amb destinació a Catalunya del cos de catedràtics d'ensenyament secundari i

del cos de professors d'ensenyament secundari, en ambdós casos de l'especialitat corresponent, en servei actiu i que ocupin un lloc de treball de la mateixa especialitat en centres docents o serveis educatius de la comarca on hagi d'actuar el tribunal. Si no hi ha un nombre suficient de funcionaris que reuneixin aquests requisits, s'ampliarà l'àmbit territorial del sorteig, en la mesura que sigui necessari.

En la designació dels vocals es tindran en compte, si escau, els criteris de tendència a la paritat entre professors i professores,

Així mateix també es considerarà, si escau, la participació voluntària regulada en la base 5.3. 4. Quan l'àmbit territorial objecte del sorteig ho permeti, el 25% dels vocals seran funcionaris de carrera en actiu del cos de catedràtics d'ensenyament secundari.

5.3.2 Tribunals del cos de professors tècnics de formació professional.

En el procediment d'ingrés al cos de professors tècnics de formació professional, els tribunals estaran constituïts per:

a) **Un president**, designat per la Direcció General de Professorat i Personal de Centres Públics entre els funcionaris del cos d'inspectors d'Educació, o del cos d'inspectors al servei de l'Administració educativa adscrits a llocs de treball de la Inspecció d'Educació, o entre els funcionaris en actiu a Catalunya de qualsevol dels cossos docents.

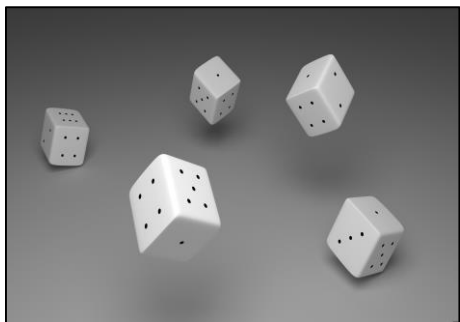

b) **Quatre vocals**, designats mitjançant sorteig públic d'entre els funcionaris del cos de professors tècnics de formació professional amb destinació a Catalunya que tinguin reconeguda la capacitat per l'especialitat corresponent, en

servei actiu i que ocupin un lloc de treball de la mateixa especialitat en centres docents o serveis educatius de la comarca on hagi d'actuar el tribunal.

Si no hi ha un nombre suficient de funcionaris que reuneixin aquests requisits, s'ampliarà l'àmbit territorial del sorteig, en la mesura que sigui necessari.

En la designació de vocals es tindran en compte, si escau, els criteris de tendència a la paritat entre professors i professores.

Així mateix també es considerarà, si escau, la participació voluntària regulada en la base 5.3. 4.

5.3. 3 Tribunals suplents.

Per a cada tribunal titular es designarà, si escau, pel mateix procediment, un tribunal suplent.

5.3. 4 Participació voluntària.

Les persones que voluntàriament vulguin formar part d'un tribunal com a vocals, a través de la pàgina d'Internet del Departament d'Ensenyament, <http://ensenyament.gencat.cat> (adreçar-se a: Àmbits d'actuació> Professors>Oposicions>Ingrés i accés a cossos docents) tindran a la seva disposició la sol·licitud que hauran de formalitzar mitjançant procediment telemàtic.



La sol·licitud es considerarà presentada i registrada davant l'Administració en el moment en que sigui tramesa per via telemàtica.

Així mateix, també es considerarà presentada davant l'Administració la sol·licitud en paper que es presenti en qualsevol dels llocs que preveu l'article 25 de la Llei 26/2010, de 3 d'agost, de règim jurídic i de procediment de les administracions públiques de Catalunya adreçada a la Direcció General de

Professorat i Personal de Centres Públics. **El termini de presentació** d'aquestes sol·licituds serà del **5 al 24 d'octubre de 2016** .

Quan hi hagin peticions de participació voluntària es designaran entre aquestes persones, com a màxim, **dos vocals titulars i dos vocals suplents** per tribunal.

La Direcció General de Professorat i Personal de Centres Públics, una vegada finalitzat el termini de presentació de sol·licituds, en el termini màxim d'un mes, farà pública la llista completa dels candidats admesos i exclosos a participar voluntàriament com a vocals dels tribunals.

En seran admeses les persones **que compleixin els requisits** que no estiguin en els mateixos supòsits **que dispensen d'estar en el sorteig**.

Si el nombre de persones voluntàries admeses d'una especialitat i cos determinat, de l'àrea territorial on estigui ubicat cada tribunal, superés el nombre de vocals titulars que s'han de nomenar entre aquestes, la designació es farà mitjançant sorteig. En aquest cas, la resta de persones voluntàries admeses que no siguin de l'àrea territorial del tribunal no intervindrien en la designació de vocals voluntaris.

5.3.5 Tendència a la paritat entre professors i professores.

En la designació de vocals es tendirà a la paritat entre els professors i les professores llevat que ho impedeixin raons objectives, i atenent els criteris següents:

- a) Si el percentatge entre els professors i les professores en l'àmbit territorial del sorteig és inferior al 75%, es designaran dos vocals titulars i dos vocals suplents d'entre els professors i els altres dos titulars i els dos suplents d'entre les professores, sempre que això no impedeixi la realització del sorteig.

b) Si el percentatge entre els professors i les professores en l'àmbit territorial del sorteig és igual o superior al 75%, es designaran tres vocals titulars i tres suplents del grup majoritari i un titular i un suplent de l'altre, sempre que això no impedeixi la realització del sorteig.

c) Si el nombre de sortejables per tribunal és inferior a 25 persones, no s'aplicaran els criteris dels dos apartats anteriors 5.3.6 Data del sorteig dels vocals dels tribunals.

L'acte del sorteig per determinar l'ordre de designació de vocals, tant entre les persones que han sol·licitat participació voluntària en tribunals com entre les que no ho han sol·licitat, serà el dia XX de XXX de 201X, a les 11 hores, a la seu central del Departament d'Ensenyament (Via Augusta, 202-226, 08021 Barcelona). D'acord amb el resultat d'aquest sorteig es realitzarà la designació dels vocals titulars i suplents dels tribunals.

5.3.7 Designació excepcional de vocals.

Quan no hi hagi funcionaris docents en servei actiu dels cossos a què s'ha fet esment anteriorment en nombre suficient d'alguna de les especialitats de la convocatòria, els vocals els designarà la Direcció General de Professorat i Personal de Centres Públics, de conformitat amb el que estableix aquesta base.

5.3.8 Principi d'especialitat en la designació dels tribunals.

En la designació dels tribunals es vetllarà pel compliment del principi d'especialitat, segons el qual almenys la majoria dels seus membres hauran de ser titulars de l'especialitat que s'hagi de jutjar. Quan això no sigui possible, els tribunals es podran completar amb funcionaris d'un altre cos i/o especialitat i es podran designar en aquest cas assessors especialistes.

En tot cas, la totalitat dels membres i dels assessors dels tribunals hauran de pertànyer a cossos d'igual o superior grup de classificació que el que correspongui al cos al qual opten els aspirants.

5.3. 9 Competència lingüística.

En la designació dels tribunals s'haurà de garantir la competència lingüística oral i escrita de les dues llengües oficials a Catalunya de la majoria dels seus membres.

5.3. 10 Secretari dels tribunals.

Actuarà com a secretari el vocal amb menys antiguitat en el cos, llevat que el tribunal decideixi determinar-ho d'una altra manera.

5.4 Composició de les comissions de selecció.

5.4.1 Quan en funció del nombre d'aspirants i places convocades sigui necessari nomenar més d'un tribunal per a alguna de les especialitats, es constituirà una comissió de selecció per cadascuna d'aquestes especialitats. Les comissions de selecció estaran formades per un número senar de presidents de tribunals de l'especialitat no inferior a cinc.

Quan el nombre de tribunals de l'especialitat sigui inferior a cinc, les comissions de selecció es completaran amb vocals dels tribunals.

5.4.2 Les comissions de selecció les nomenarà la Direcció General de Professorat i Personal de Centres Públics, que designarà, en cada cas, el seu president, secretari i vocals.

5.4.3 En les especialitats que es nomeni tribunal únic, aquest actuarà a més a més com a comissió de selecció.

5.5 Obligatorietat de participar en els òrgans de selecció.

La participació en els òrgans de selecció té caràcter obligatori, de conformitat amb el que disposa l'article 8.3 del Reglament aprovat pel Reial decret 276/2007, de 23 de febrer.

Seràn dispensats de participar de manera obligada en els òrgans de selecció, i per tant no intervindran com a candidats en l'acte de sorteig els funcionaris següents:

- Els que ocupin els càrrecs unipersonals de govern dels centres docents o serveis educatius (director, secretari, cap d'estudis, coordinador pedagògic i altres càrrecs directius).
- Els que prestin serveis a la seu central del Departament d'Ensenyament, o en els seus serveis territorials, o al Consorci d'Educació de Barcelona, o a l'Oficina d'Atenció al Ciutadà de Girona, els que gaudeixin d'un permís d'un terç o més de reducció de jornada o altres incidències que impedeixin la seva actuació com a membres de tribunal i els que hagin estat sancionats amb suspensió de funcions mitjançant expedient disciplinari.

5.6 Abstenció i recusació.

Si en qualsevol dels membres dels òrgans de selecció concorren les circumstàncies que assenyalen l'article 28 de la Llei 30/1992, de 26 de novembre, de règim jurídic de les administracions públiques i del procediment administratiu comú, modificada per la Llei 4/1999, de 13 de gener, aquest s'abstindrà d'actuar; altrament, podrà ser recusat pels aspirants en qualsevol moment, segons preveu l'article 29 de la Llei esmentada.

Així mateix, s'hauran d'abstenir d'actuar tots els membres que hagin realitzat tasques de preparació d'aspirants a proves selectives, per al mateix cos i especialitat, en els cinc anys anteriors a la publicació d'aquesta convocatòria.

Els presidents sol·licitaran dels membres dels òrgans de selecció una declaració expressa segons la qual no estan afectats per les circumstàncies que es detallen en els dos paràgrafs anteriors.



El termini per **manifestar l'abstenció** serà de set dies naturals a partir del següent al de la publicació al DOGC de la resolució de nomenament dels tribunals que hauran de valorar els diferents procediments selectius, notificant-la, amb la deguda justificació documental, a la Direcció General de

Professorat i Personal de Centres Públics, que resoldrà el que sigui procedent. Aquesta notificació s'haurà de fer mitjançant la presentació de la documentació acreditativa que correspongui davant del president del tribunal.

La Direcció General de Professorat i Personal de Centres Públics publicarà al DOGC la resolució, si escau, de nomenament de nous membres dels òrgans de selecció que hauran de substituir els que hagin perdut la seva condició de membre del tribunal per alguna de les causes previstes en aquesta base o per causa de força major.

5.7 Constitució de tribunals i comissions de selecció.

Amb la convocatòria prèvia dels presidents, es constituiran els tribunals i les comissions de selecció amb assistència del president titular o, si escau, del suplent i, almenys, de tres vocals que seran els titulars o, si aquests hi manquen, els suplents. En qualsevol cas entre els vocals que es constitueixin

només n'hi podrà haver un màxim de dos que hagin estat designats com a voluntaris.

Llevat que es donin circumstàncies excepcionals, un cop constituïts els tribunals només podran actuar els membres presents a l'acte de constitució i n'hi haurà prou amb l'assistència de tres d'ells per a la validesa de les sessions.

La suplència dels presidents dels tribunals l'autoritzarà la Direcció General de Professorat i Personal de Centres Públics, i la dels vocals titulars el president que hagi d'actuar, tenint en compte que la suplència haurà de recaure en qualsevol vocal suplent.

Tanmateix, si en el moment de l'inici de les proves algun tribunal no ha pogut constituir-se, després d'haver esgotat tots els procediments previstos a tals efectes, la Direcció General de Professorat i Personal de Centres Públics adoptarà les mesures procedents per tal de garantir el dret dels aspirants a la participació en el procediment selectiu. +-

5.8 Funcions dels tribunals.

Correspon als tribunals:

- a) La qualificació de les diferents proves de la fase d'oposició.
- b) La valoració dels mèrits de la fase de concurs als aspirants que hagin aprovat la fase d'oposició. A aquests efectes, rebran la documentació justificativa, si escau, dels aspirants que superin aquesta fase, la compulsaran i la custodiaran fins que hagi de ser valorada.
- c) El desenvolupament del procés selectiu d'acord amb el que disposa aquesta convocatòria.

d) Una vegada publicada la llista de puntuació de la prova de la fase d'oposició i també al fer-se pública la llista definitiva de la fase de concurs de mèrits, el lliurament als aspirants que s'hagin presentat, i el sol·licitin, d'un certificat on constin les puntuacions obtingudes en la prova i en la valoració dels mèrits.

e) En el cas de tribunal únic, totes les funcions de la comissió de selecció.

5.9 Incorporació d'assessors especialistes.

Els tribunals podran proposar la incorporació d'assessors especialistes, els quals es limitaran a assessorar els membres del tribunal en l'avaluació dels coneixements i mèrits objecte de l'especialitat. La designació dels assessors, si escau, correspondrà a la Direcció General de Professorat i Personal de Centres Públics.

En aquest sentit, a cada un dels tribunals que es constitueixi es podrà assignar, si cal, assessors especialistes en llengua que assessoraran el tribunal respecte de la capacitació dels aspirants en el coneixement oral i escrit de les dues llengües oficials a Catalunya.

5.10 Funcions de les comissions de selecció.

Correspon a les comissions:

- a) La coordinació dels tribunals.
- b) La determinació dels criteris d'actuació dels tribunals i la seva homogeneïtzació, així com els criteris de correcció de les proves de la fase d'oposició.
- c) La coordinació de la data i hora de la realització de la prova pràctica.

- d) L'elaboració del contingut de la prova pràctica.
- e) L'agregació de les puntuacions de la fase de concurs a les adjudicades pels tribunals en la fase d'oposició, la ponderació de les puntuacions d'ambdues fases, l'ordenació dels aspirants i l'elaboració de les llistes dels aspirants que hagin superat ambdues fases.
- f) La declaració dels aspirants que hagin superat les fases de concurs i oposició, la publicació de les llistes d'aspirants seleccionats, així com la tramesa d'aquestes a la Direcció General de Professorat i Personal de Centres Públics .
- g) La realització, quan sigui necessari, de les proves complementàries a què fa esment la base 7.4.2 d'aquesta Resolució.

Durant el desenvolupament del procés selectiu les comissions de selecció resoldran tots els dubtes que puguin sorgir en aplicació d'aquestes normes i també què s'ha de fer en els casos no previstos.

5.11 Publicitat dels criteris de correcció.

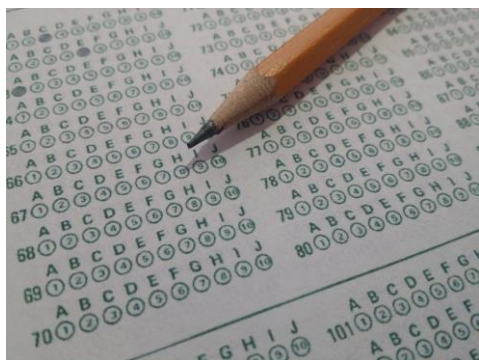

Les comissions de selecció faran públics els criteris de correcció de les proves de la fase d'oposició en els taulers d'anuncis on se celebri el procés selectiu almenys amb una setmana d'antelació a l'inici de les proves i també a través de la pàgina d'Internet del Departament d'Ensenyament [http:// ensenyament.gencat.cat](http://ensenyament.gencat.cat)

(adreçar-se a: Àmbits d'actuació> Professors>Oposicions>Ingrés i accés a cossos docents). En aquests criteris de correcció s'especificarà el desglossament de les pautes, criteris i orientacions amb els quals els tribunals avaluaran cadascuna de les proves.

Els esmentats criteris d'avaluació tindran com a objectiu comprovar en forma diferenciada dues dimensions:

- a) Els coneixements suficients sobre l'especialitat docent, tant tècnics com metodològics, com són, entre altres, els que permeten valorar aspectes d'organització de l'aprenentatge dels alumnes, aspectes psicopedagògics de l'aprenentatge i el domini de tècniques de treball necessàries per impartir les àrees pròpies de l'especialitat a què opten.
- b) Les habilitats, competències i capacitats necessàries per aplicar aquests coneixements en el context on hagi de desenvolupar la seva funció docent, com són, entre altres, la capacitat de comunicació, les habilitats per a la resolució de conflictes, la capacitat d'anàlisi i crítica, la creativitat i iniciativa, la presa de decisions, la planificació i organització, el treball en equip, la disposició a la innovació i la sensibilitat per la diversitat de l'alumnat, i la transversalitat dels aprenentatges.

5.12 Procediment d'actuació.

El procediment d'actuació dels òrgans de selecció s'ajustarà a la Llei 30/1992, de 26 de novembre, de règim jurídic de les administracions públiques i del procediment administratiu comú, modificada per la Llei 4/1999, de 13 de gener, i a la Llei 26/2010, de 3 d'agost, de règim jurídic i de procediment de les administracions públiques de Catalunya.

5.13 Mesures per als aspirants amb discapacitat



Els tribunals qualificadors adoptaran les mesures necessàries per tal que els aspirants amb discapacitat puguin disposar d'igualtat d'oportunitats, per a la realització de les proves, de la mateixa manera que la resta de participants.

En aquest sentit s'establiran per a les persones amb discapacitat que ho demanin en les sol·licituds de participació, en la forma prevista a la base 3.2.2 d'aquesta convocatòria, les possibles adaptacions de temps i mitjans materials per a la seva realització, sempre que aquestes no siguin incompatibles amb el normal acompliment de la funció docent i sense que suposin una desnaturalització del contingut de la prova.

Els tribunals decidiran sobre les peticions d'adaptacions que s'efectuïn i podran requerir a l'interessat, mitjançant una entrevista personal o altres mitjans adients, la informació que considerin necessària per a l'adaptació sol·licitada.

A aquests efectes, es concedirà **el temps addicional** que correspongui d'acord amb el que s'estableix a l'Ordre PRE/1822/2006, de 9 de juny (BOE núm. 140, de 13.6.2006), per la qual s'estableixen criteris generals per a l'adaptació de temps addicionals en els processos selectius per l'accés a l'ocupació pública de persones amb discapacitat, per realitzar la prova de què es tracti.

5.14 Nombre màxim d'aprovat

Les comissions de selecció o els tribunals quan actuen com a comissió de selecció no podran declarar que han superat el procediment selectiu un nombre superior d'aspirants al de les places convocades. No obstant això, els aspirants seleccionats pel procediment d'accés a un cos superior que ocupin amb caràcter definitiu, a Catalunya, places del cos i especialitat a què accedeixen i hagin optat per continuar en aquestes no consumiran plaça i, per tant, el nombre de places per aquest procediment s'augmentarà en el mateix nombre que els aspirants amb aquests requisits que superin totes les proves. Qualsevol proposta de selecció que contravingui el que s'ha establert anteriorment serà nul·la de ple dret.

5.15 Indemnitzacions i dietes



Els membres dels òrgans de selecció que actuïn en el procediment selectiu tindran dret a la percepció de les assistències previstes al Decret 138/2008, de 8 de juliol (DOGC núm. 5170, de 11.7.2008), d'indemnitzacions per raó del servei.

6. Sistema de selecció

Segons el que s'estableix a l'article 17 del Reial decret 276/2007, de 23 de febrer, el sistema d'ingrés a la funció pública docent ha de permetre avaluar la idoneïtat dels aspirants per a l'exercici de la docència, de manera que el procediment selectiu ha de comprovar no solament els coneixements específics, científics i tècnics de la especialitat a la que s'opta, sinó també l'aptitud pedagògica i el domini de les tècniques necessàries per a l'exercici docent. Aquest sistema d'ingrés serà el concurs oposició, al que seguirà la realització d'una fase de pràctiques que podrà incloure cursos de formació i que formarà part del procés selectiu.

6.1 Inici i desenvolupament de les proves.

6.1.1 Data, hora i lloc on es realitzarà l'acte de presentació dels opositors i l'inici de les proves.

El procediment selectiu començarà segona **quinzena del mes de maig** de 2017, en què es realitzarà amb caràcter previ la prova d'acreditació del coneixement de la llengua castellana pels aspirants que no posseeixin la nacionalitat espanyola i la prova de coneixements de les dues llengües oficials a Catalunya. Aquest mateix dia es faran públiques les qualificacions d'aquestes proves al tauler d'anuncis de la seu dels respectius tribunals.

Així mateix es farà públic en el tauler d'anuncis els elements o estris que haurà de portar l'aspirant per a la realització de la part A de la primera prova (prova pràctica).

L'endemà de la realització de les proves de llengües, al matí, es realitza l'acte de presentació davant els tribunals i a continuació **s'inicia la fase d'oposició.**

Els tribunals amb aspirants dels procediments d'ingrés lliure i de reserva per a aspirants amb discapacitat iniciaran la fase d'oposició a continuació de l'acte de presentació amb la realització en una única sessió de les parts A i B de la primera prova.

Els tribunals mixtos, que tenen aspirants de diferents procediments, faran el següent: els aspirants d'ingrés lliure i reserva per a aspirants amb discapacitat iniciaran la fase d'oposició a continuació de l'acte de presentació amb la realització en una única sessió de les parts A i B de la primera prova, i els aspirants d'accés a un cos de grup superior només realitzaran l'acte de presentació, de manera que es posposarà l'inici de la fase d'oposició a la data que els tribunals determinin.

Quan es disposi que la prova **pràctica (part A)** no **sigui escrita**, els aspirants realitzaran primer la part B de la primera prova i a continuació, en una altra sessió que pot ser en el mateix dia, s'iniciarà la prova pràctica. Els aspirants d'ingrés lliure i de reserva per a aspirants amb discapacitat hauran de lliurar un exemplar de la programació didàctica al tribunal en l'acte de presentació. L'aspirant que no presenti aquesta programació s'entendrà que renuncia a continuar en el procés selectiu i perdrà tots els drets que a partir d'aquest moment se'n puguin derivar.

Amb anterioritat al dia de l'acte de presentació i sempre amb set dies naturals com a mínim, la Direcció General de Professorat i Personal de Centres Públics publicarà al DOGC la resolució que declari aprovada la llista definitiva d'aspirants admesos i exclosos. En aquesta llista hauran de constar els aspirants distribuïts per tribunals, així com la data, l'hora i el lloc on es realitzaran les proves de llengües, l'acte de presentació dels aspirants i el procediment selectiu.

L'acte de presentació té caràcter personal i, en conseqüència, l'assistència a aquest serà obligada. En seran exclosos els qui no hi compareguin personalment, llevat de casos excepcionals degudament justificats i lliurament apreciats pel tribunal.

El procediment selectiu finalitzarà durant el mes de juny de 2017 llevat que, per circumstàncies excepcionals, la Direcció General de Professorat i Personal de Centres Públics autoritzi un altre termini a determinats tribunals.

6.1.2 Citació dels aspirants.

Els aspirants seran convocats per a cada part del procediment selectiu mitjançant una citació única. En seran exclosos els que no hi compareguin personalment, llevat dels casos excepcionals degudament justificats i lliurement apreciats pel tribunal.

A aquests efectes, els aspirants convocats hauran de presentar-se davant el tribunal en la data i a l'hora que s'indiqui a la citació, amb el document nacional d'identitat, els que posseeixin la nacionalitat espanyola, o el document oficial d'acreditació d'identitat en l'Estat d'origen, els que tinguin una altra nacionalitat.

Una vegada començat el procediment selectiu, **no serà obligatòria la publicació al DOGC** dels anuncis successius de la celebració de la resta del

procediment esmentat. El tribunal farà públics aquests anuncis i citacions en el local on s'estigui celebrant el procediment selectiu i a través de la pàgina d'Internet del Departament d'Ensenyament, com a mínim, amb **catorze hores** d'antelació a l'inici de l'actuació dels aspirants.

6.1.3 Desenvolupament i procediment.

En l'ordre d'actuació dels aspirants es tindrà en compte el procediment selectiu pel qual participen i, dins d'aquest, l'actuació la iniciaran aquells el primer cognom dels quals comenci **per la S** de conformitat amb el disposa la Resolució GAP/258/2016, de 1 de febrer (DOGC núm. 7054 de 8.2.2016), per la qual es dóna publicitat al resultat del sorteig públic per determinar l'ordre d'actuació de les persones aspirants en els processos selectius de l'any 2016, per a l'ingrés a la funció pública de la Generalitat de Catalunya.

Els tribunals que no disposin d'aspirants el primer cognom dels quals comenci amb la lletra esmentada, iniciaran l'ordre d'actuació per la lletra o lletres següents.

El tribunal podrà requerir els aspirants en qualsevol moment del procediment perquè acreditin la seva identitat.

Així mateix, si en qualsevol moment del procediment selectiu arriba a coneixement del tribunal que algun aspirant no reuneix els requisits exigits per aquesta convocatòria, el president, amb l'audiència prèvia a l'interessat, comunicarà a la Direcció General de Professorat i Personal de Centres Públics, als efectes procedents, les inexactituds o les falsedats formulades per l'aspirant en la sol·licitud d'admissió als procediments selectius, amb proposta d'exclusió. En aquest cas, i fins al moment en què la consellera d'Ensenyament dicti la resolució corresponent, l'aspirant podrà continuar de manera condicional la seva participació en el procediment selectiu.

Contra aquella resolució, l'aspirant podrà interposar recurs contenciós administratiu, davant la Sala Contenciosa Administrativa del Tribunal Superior de Justícia de Catalunya, en el termini de dos mesos a comptar de l'endemà de la seva notificació, de conformitat amb el que disposa l'article 46.1 de la Llei 29/1998, de 13 de juliol, reguladora de la jurisdicció contenciosa administrativa.

També podran interposar potestativament recurs de reposició, abans del recurs contenciós administratiu, davant la consellera d'Ensenyament, en el termini d'un mes a comptar de l'endemà de la seva notificació, segons el que disposen els articles 116 i 117 de la Llei 30/1992, de 26 de novembre, de règim jurídic de les administracions públiques i del procediment administratiu comú, modificada per la Llei 4/1999, de 13 de gener.

Els tribunals tenen la facultat de poder excloure del procediment selectiu els aspirants que realitzin qualsevol actuació de tipus fraudulent durant la realització dels exercicis.

6.2 Prova d'acreditació del coneixement de la llengua castellana pels aspirants que no posseeixin la nacionalitat espanyola.

D'acord amb el que estableix l'article 16.1 del Reglament aprovat pel Reial decret 276/2007, de 23 de febrer, amb caràcter previ a la realització de les proves a què es refereix la base 6.3 d'aquesta Resolució, els aspirants que participin en el procediment selectiu i que no posseeixin la nacionalitat espanyola hauran d'acreditar el coneixement de la llengua castellana mitjançant la realització d'una prova en la qual es comprovarà que posseeixen un nivell adequat de comprensió i expressió oral i escrita en aquesta llengua.

La prova consistirà en una redacció en castellà d'un mínim de dues-centes paraules i d'una conversa amb el tribunal, i serà qualificada d'apte o no apte; s'haurà d'obtenir la qualificació d'apte per passar a realitzar la prova de coneixements de les dues llengües oficials a Catalunya i la fase d'oposició del

procediment selectiu, que són les regulades amb caràcter general a la base 6.3 i 6.4 d'aquesta convocatòria, exceptuant el que fa referència a l'acreditació del coneixement del castellà.

Aquesta qualificació es farà pública abans de l'inici de la prova de coneixements de les dues llengües oficials a Catalunya.

Per a la realització d'aquesta prova, l'aspirant disposarà de trenta minuts pel que fa a l'expressió escrita i de quinze minuts per a l'expressió oral.

En iniciar-se el procediment selectiu, els tribunals corresponents disposaran de la relació d'aspirants exempts de la prova d'acreditació del coneixement de la llengua castellana.

6.3 Prova de coneixements de les dues llengües oficials a Catalunya, tant en l'expressió oral com en l'escrita.

6.3.1 Contingut de la prova de coneixements de les dues llengües oficials a Catalunya.

D'acord amb el que estableix el Decret 244/1991, de 28 d'octubre (DOGC núm. 1524, de 29.11.1991), sobre el coneixement de les dues llengües oficials per a la provisió de llocs de treball docents dels centres públics d'ensenyament no universitari de Catalunya, dependents del Departament d'Ensenyament, en els procediments d'ingrés i d'accés els aspirants hauran d'acreditar el coneixement, tant en l'expressió oral com en l'escrita, de les dues llengües oficials a Catalunya mitjançant una **prova de caràcter eliminatori**.



Pel que fa a l'expressió escrita, la prova consistirà en dues redaccions, cada una d'aquestes d'almenys dues-centes paraules,

una redactada en llengua catalana i l'altra en llengua castellana.

El tribunal proposarà **quatre temes**, dos en cada una de les llengües, bé d'actualitat, bé relacionats amb la pràctica docent o amb aspectes didàctics de l'especialitat corresponent. L'aspirant n'haurà de triar dos, un per a cada una de les redaccions. A més es formularan preguntes de llengua catalana i de llengua castellana amb la finalitat de comprovar la competència i el domini d'estructures morfosintàctiques i del lèxic per part dels aspirants.

Per a la realització de la prova de les dues llengües, l'aspirant disposarà d'una hora pel que fa a l'expressió escrita i de trenta minuts per a l'expressió oral.

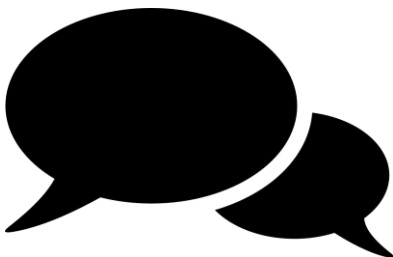

Per a la valoració de l'expressió oral, els tribunals tindran en compte el nivell demostrat pels aspirants en la lectura de les dues redaccions. Així mateix, els aspirants exposaran de manera breu una qüestió plantejada pel tribunal o conversaran amb aquest. La part oral de la prova de les dues llengües es durà a terme immediatament després de la part escrita de la mateixa prova.

Els aspirants que estan exempts de la realització de la part oral i escrita de la llengua catalana faran només la part corresponent a la llengua castellana: una redacció sobre un tema dels dos proposats pel tribunal i les preguntes formulades sobre morfosintaxi i lèxic, disposaran de mitja hora i faran servir la llengua castellana. La redacció haurà de constar, almenys, de dues-centes paraules. Pel que fa a la part oral de llengua castellana, els aspirants hauran de llegir la redacció en llengua castellana i disposaran **de quinze minuts**.

Les proves de llengua catalana i de llengua castellana seran lliurades als tribunals per la Direcció General de Professorat i Personal de Centres Públics.

6.3.2 Qualificació de la prova de llengües oficials.

En la prova de coneixement de les dues llengües oficials a Catalunya cadascun dels aspirants serà qualificat pel tribunal d'apte o no apte. Els aspirants que obtinguin la qualificació de no apte no podran continuar el procediment selectiu. Aquesta qualificació es farà pública abans de l'inici de la fase d'oposició.

6.3.3 Exempts de la prova oral i escrita de llengua catalana.

Quedaran exempts de la realització de la part oral i escrita de llengua catalana els aspirants que acreditin el coneixement oral i escrit de la llengua catalana de nivell equivalent o superior al certificat de suficiència de català (C), que correspon amb les competències lingüístiques del nivell C1 del Marc Europeu Comú de Referència, d'acord amb les correspondències establertes a l'Ordre VCP/491/2009, de 12 de novembre (DOGC núm. 5511, de 23.11.2009), per la qual es reformen i s'actualitzen els títols, diplomes i certificats equivalents als certificats de coneixements de català de la Secretaria de Política Lingüística, modificat per l'Ordre VCP/233/2010, de 12 d'abril (DOGC núm. 5610, de 19.4.2010), i els que hagin superat o hagin estat declarats exempts de la prova oral i escrita de llengua catalana en convocatòries anteriors de proves per a la provisió de places de funcionaris docents realitzades a Catalunya, convocades pel Departament d'Ensenyament. En aquest sentit, els aspirants que en convocatòries realitzades a Catalunya, entre els anys 1991 i 2011, ja van ser exempts de llengua catalana o aptes de la prova de coneixements de les dues llengües oficials a Catalunya no caldrà que acreditin el requisit d'exempció ja que aquesta informació consta al registre informàtic de personal docent del Departament d'Ensenyament.



Només hauran de presentar una fotocòpia compulsada del document acreditatiu que els permeti l'exempció de la part oral i escrita de llengua catalana els aspirants en què aquesta informació no consti en el registre informàtic de personal docent del Departament d'Ensenyament. La presentació d'aquests documents haurà de fer-se dins del termini de presentació de sol·licituds o dins del termini de reclamacions contra la llista provisional d'admesos i exclosos, i haurà d'adreçar-se a l'àrea territorial on s'ha demanat realitzar les proves.

6.3.4 Exempts de la prova oral i escrita de la llengua castellana.

Quedaran exempts de la realització de la prova oral i escrita de la llengua castellana els aspirants que puguin acreditar alguna de les següents titulacions expedides a l'Estat espanyol: una titulació universitària, el títol de batxillerat, el títol de tècnic especialista (FP2) o tècnic superior. També en quedaran exempts els aspirants que acreditin el diploma superior d'espanyol com a llengua estrangera (nivell superior) establert per el Reial decret 1137/2002, de 31 d'octubre, modificat pel Reial decret 264/2008, de 22 de febrer o el certificat d'aptitud en espanyol per a estrangers expedits per les escoles oficials d'idiomes i els que hagin superat o hagin estat declarats exempts de la prova oral i escrita de llengua castellana en convocatòries anteriors de proves per a la provisió de places de funcionaris docents realitzades a Catalunya o en altres Administracions educatives.

En aquest sentit, els aspirants que en convocatòries realitzades a Catalunya, entre els anys 1991 i 2011, ja van ser exempts de llengua castellana o aptes de la prova de coneixements de les dues llengües oficials a Catalunya no caldrà que acreditin el requisit d'exempció ja que aquesta informació consta al registre informàtic de personal docent del Departament d'Ensenyament.

Igualment, quedaran exempts de la realització de la prova oral i escrita de llengua castellana els aspirants que són funcionaris d'un cos docent de l'Estat

espanyol. Els interessats, per acreditar-ho, hauran de presentar una fotocòpia compulsada del document acreditatiu corresponent emès per un organisme competent d'alguna comunitat autònoma.

Amb caràcter general només hauran de presentar una fotocòpia compulsada del document acreditatiu que els permeti l'exempció de la part oral i escrita de llengua castellana els aspirants en què aquesta informació no consti en el registre informàtic de personal docent del Departament d'Ensenyament. La presentació d'aquests documents haurà de fer-se dins del termini de presentació de sol·licituds o dins del termini de reclamacions contra la llista provisional d'admesos i exclosos, i haurà d'adreçar-se a l'àrea territorial on s'ha demanat realitzar les proves.

6.3.5 Publicació de les exempcions de la prova de llengües en les llistes d'admesos i exclosos.

A la llista provisional d'admesos i exclosos que estableix la base 4.1 d'aquesta convocatòria es faran constar expressament els aspirants que reuneixen els requisits suficients del coneixement de la llengua catalana i de llengua castellana a l'efecte de l'exempció prevista en aquesta base.

Igualment es farà constar aquesta circumstància a la llista definitiva d'admesos i exclosos, que es farà pública, d'acord amb el que estableix la base 4.3 d'aquesta convocatòria, una vegada estimades o desestimades les reclamacions presentades pels interessats dins el termini establert.

En iniciar-se el procediment selectiu, els tribunals corresponents disposaran de la relació d'aspirants exempts de la realització de la prova oral i escrita de llengua catalana i de la relació d'aspirants exempts de la realització de la prova oral i escrita de llengua castellana.

Els aspirants que hagin tingut la qualificació d'apte en la prova d'acreditació del coneixement de llengua castellana, per als que no posseeixin la nacionalitat espanyola, faran només la part oral i escrita de llengua catalana. Si n'estan exempts, tindran la qualificació d'apte en la prova de coneixements de les dues llengües oficials a Catalunya.

Els aspirants que estan exempts tant de la part oral i escrita de llengua catalana com de la part oral i escrita de llengua castellana tindran la qualificació d'apte en la prova de coneixements de les dues llengües oficials a Catalunya.

6.4 Fase d'oposició en els procediments selectius d'ingrés lliure i reserva per a aspirants amb discapacitat.

En la valoració d'aquesta fase el tribunal tindrà en compte la possessió dels coneixements específics de l'especialitat docent a la qual s'opta, la seva aptitud pedagògica i el domini de les tècniques necessàries per a l'exercici docent, tenint en compte les pautes i criteris de correcció que s'han esmentat en la base 5.11.

6.4.1 Proves de la fase d'oposició.

La fase d'oposició constarà de **dues proves eliminatòries**. La seva superació permetrà a l'aspirant passar a la fase de concurs.

6.4.1.1 Primera prova.

Tindrà per objecte la demostració dels coneixements específics de l'especialitat a la que s'opta i constarà de dues parts que seran valorades de manera conjunta.

Part A) de la primera prova: prova pràctica

En totes les especialitats es realitzarà una prova pràctica que permeti comprovar que els aspirants posseeixen la formació científica i el domini de les habilitats instrumentals o tècniques corresponents a l'especialitat a que s'opta. El temps que es disposarà per a la seva realització serà, com a màxim, de tres hores, excepte que per la naturalesa la prova s'estableixi una durada diferent. Per a la realització de la prova pràctica l'aspirant ha de dur els estris o elements indicats prèviament al tauler d'anuncis.

Part B) de la primera prova: desenvolupament d'un tema

Consistirà en el desenvolupament per escrit d'un tema triat per l'aspirant d'entre un nombre de temes trets a l'atzar pel tribunal dels corresponents al temari de la especialitat, tenint en compte el següents criteris:

- a) En les especialitats que tinguin un nombre no superior a 25 temes, s'haurà de triar d'entre dos temes.
- b) En les especialitats que tinguin un nombre superior a 25 temes i inferior a 51 temes, s'haurà de triar d'entre tres temes.
- c) En aquelles especialitats que tinguin un nombre superior a 50 temes, s'haurà de triar d'entre quatre temes.



El temps que es disposarà per a la seva realització serà de dues hores, tant en la part A) com en la B) de la primera prova els exercicis **seran llegits** pels propis tribunals i en la seva correcció es garantirà l'anonimat dels aspirants, excepte en algunes especialitats on la prova pràctica es disposi que no sigui escrita, degut a la pròpia naturalesa d'aquestes especialitats.

En conseqüència s'invalidarà l'exercici escrit que inclogui noms, marques o qualsevol senyal que pugui identificar a l'aspirant, així com aquell exercici que resulti il·legible. Per aquest motiu, per a la realització d'aquestes proves escrites s'utilitzarà un bolígraf de tinta blava o negra i se seguiran les instruccions que aquest efecte donin els tribunals.

Quan es disposi que la prova pràctica (part A) no sigui escrita, els tribunals convocaran als aspirants a la lectura pública davant el tribunal del tema de la part B), ja que la primera prova no serà anònima.

El total d'aquesta primera prova es valorarà de zero a deu punts, tot i que la part A) es valorarà amb **6,5** punts i la part B) es **valorarà amb 3,5 punts**.

Per la superació d'aquesta primera prova els aspirants han d'obtenir una puntuació mínima igual o superior **a cinc punts**, essent aquest el resultat de sumar les puntuacions corresponents a les parts A) i B). A aquests efectes la puntuació obtinguda en cadascuna de les dues parts haurà de ser igual o superior al 25 per cent de la puntuació assignada a les mateixes.

La superació d'aquesta prova permetrà a l'aspirant passar a la segona prova.



6.4.1.2 Segona prova.

Tindrà per objecte la comprovació de l'aptitud pedagògica de l'aspirant i el seu domini de les tècniques necessàries per a l'exercici docent. Consistirà en la presentació d'una programació didàctica i en la preparació i exposició oral d'una unitat didàctica. Per a l'avaluació d'aquesta prova els tribunals tindran en compte les pautes i criteris esmentats en la base 5.11.

Part A) de la segona prova: programació didàctica

Presentació **d'una programació didàctica** que haurà d'incloure la planificació del currículum d'un crèdit o mòdul professional relacionat amb l'especialitat per a la qual es participa, en la qual s'hauran d'especificar, almenys, els objectius, les competències, les capacitats o els resultats d'aprenentatge que es desenvolupen, els criteris d'avaluació, els continguts, la metodologia, les connexions amb altres crèdits o mòduls professionals relacionades i la distribució temporal, així com l'atenció a la diversitat, si s'escau.



Aquesta programació es correspondrà amb un **curs escolar d'un dels nivells o etapes educatives** en què el professorat de l'especialitat tingui atribuïda competència docent per a impartir-lo i la seva elaboració s'ajustarà al que es disposa a l'annex 4. En el cas d'especialitats de professors d'ensenyament secundari de formació professional i de professors tècnics de formació professional, la programació pot estar referida a títols LOGSE o LOE vigents. L'ordenació curricular està recollida en la normativa i les especificacions que s'inclouen a l'annex 5.

Els aspirants hauran de lliurar l'esmentada programació al tribunal en l'acte de presentació. Posteriorment, aquesta programació es presentarà i es defensarà davant del tribunal en el moment en què l'aspirant sigui convocat a aquest efecte.

En el moment de la defensa, l'aspirant podrà utilitzar un exemplar de la programació aportat per ell mateix i **un guió** que **no excedirà d'un foli**.

L'aspirant que no presenti aquesta programació s'entendrà que renuncia a continuar en el procés selectiu i perdrà tots els drets que a partir d'aquest moment se'n puguin derivar.

La presentació i defensa de la programació es realitzarà en sessió pública.



Part B) de la segona prova: unitat didàctica

La preparació i exposició oral, davant el tribunal, d'una unitat didàctica, podrà estar relacionada amb la programació presentada per l'aspirant o elaborada a partir del temari oficial de la especialitat.

En el primer cas l'aspirant triarà la unitat didàctica d'entre tres extrems a l'atzar per ell mateix, de la seva pròpia programació. En el segon cas l'aspirant triarà la unitat didàctica d'un tema d'entre tres extrems a l'atzar per ell mateix, del temari oficial de la especialitat.

Als efectes d'aquesta convocatòria, poden considerar-se com a unitats didàctiques les seqüències o parts en què es pot dividir i concretar la programació d'un crèdit. En el cas de programacions de cicles formatius LOE, la programació d'una unitat didàctica fa referència a la programació d'activitats d'ensenyament-aprenentatge.

En l'exposició de la unitat didàctica s'hauran de concretar, almenys, els objectius d'aprenentatge, les competències o capacitats que es desenvolupen, els continguts, les activitats d'ensenyament i d'aprenentatge i els aspectes organitzatius i metodològics bàsics, l'avaluació, la temporalització i les connexions amb altres crèdits o mòduls professionals relacionats, així com l'atenció a la diversitat, si s'escau. La seva preparació s'ajustarà al que es disposa a l'annex 4.

En el cas que la programació estigui referida a un cicle formatiu LOE, la preparació i exposició oral, davant el tribunal, d'una activitat d'ensenyament aprenentatge, estarà relacionada amb la programació presentada per l'aspirant. L'aspirant triarà una activitat d'ensenyament-aprenentatge, entre tres extrems a l'atzar per ell mateix, de la seva pròpia programació.

En l'exposició de l'activitat d'ensenyament-aprenentatge s'hauran de concretar, almenys, els resultats d'aprenentatge, els criteris d'avaluació i els continguts que es desenvolupen. També caldrà definir els aspectes organitzatius i metodològics bàsics, i l'avaluació prevista. La seva preparació s'ajustarà al que es disposa a l'annex 4.

L'aspirant disposarà d'una hora per a la preparació de l'exposició de la unitat didàctica, durant la qual podrà consultar el material auxiliar que cregui oportú, sense possibilitat de connexió amb l'exterior.

Per a l'exposició de la unitat didàctica, l'aspirant podrà utilitzar el material auxiliar que consideri oportú, així com un guió que no excedirà d'un foli i que es lliurarà al tribunal en el moment de finalitzar l'exposició.

El material auxiliar que utilitzi l'aspirant l'haurà d'aportar ell mateix el dia que faci l'exposició de la unitat didàctica.

L'exposició de la unitat didàctica es realitzarà en sessió pública.



En el global d'aquesta segona prova l'aspirant disposarà d'un període màxim **de 45 minuts per a la defensa oral de la programació**, l'exposició de la unitat didàctica i posterior debat davant el tribunal, amb la següent distribució màxima del temps disponible: **20 minuts per a la defensa oral** de la programació, **20 minuts per a l'exposició oral de la unitat didàctica**, si escau, i **5 minuts** per al debat davant el tribunal, en el qual aquest podrà plantejar preguntes o qüestions al candidat en relació amb el contingut de la seva intervenció i la contextualització en situacions concretes d'aula o de contingut pràctic.

Aquesta segona prova es valorarà globalment de zero a deu punts. Per a la seva superació els aspirants hauran d'obtenir una puntuació igual o superior a cinc punts.

La superació d'aquesta prova permetrà a l'aspirant passar a la fase de concurs.

6.4.1.3 Publicitat de les qualificacions

Els tribunals exposaran les qualificacions de les proves obtingudes pels aspirants en el tauler d'anuncis dels locals on aquestes s'hagin realitzat.

En les parts A i B de la primera prova, en aquelles especialitats on es garanteix l'anonimat dels aspirants, primer es faran públiques les puntuacions fent referència al codi assignat a cada aspirant. Posteriorment, una vegada aquests ja hagin estat identificats, es faran públiques aquestes puntuacions de manera nominal.

6.4.1.4 Superació de la fase d'oposició



La qualificació corresponent a la fase d'oposició serà la mitja aritmètica de les puntuacions obtingudes en les proves d'aquesta fase, sempre que les dues hagin estat superades. La puntuació final de la fase d'oposició serà necessàriament entre cinc i deu punts i permetrà accedir a la fase de concurs.

Una vegada finalitzada la fase d'oposició els tribunals faran pública en el tauler d'anuncis del local on aquesta s'hagi realitzat la llista de tots els aspirants que han participat en aquesta fase i obriran un termini de quaranta-vuit hores a comptar des del moment de la publicació per a la presentació de reclamacions, que hauran de ser escrites, davant el president del tribunal referides a les proves de la fase d'oposició.

Un cop estimades o desestimades les reclamacions presentades i fetes les actuacions que siguin pertinents, els tribunals faran pública la llista amb les qualificacions definitives de la fase d'oposició i els aspirants que superen aquesta fase.

Contra aquesta valoració els interessats podran interposar recurs d'alçada davant el director general de Professorat i Personal de Centres Públics, en el termini d'un mes, segons el que preveuen els articles 114 i 115 de la Llei 30/1992, de 26 de novembre, de règim jurídic de les administracions públiques i del procediment administratiu comú, modificada per la Llei 4/1999, de 13 de gener.

6.5 Fase d'oposició en el procediment selectiu d'accés a un cos de grup superior.

Aquesta fase consisteix en la superació d'una prova que consistirà en l'exposició oral i en sessió pública d'un tema de l'especialitat a què s'accedeix, triat per l'aspirant **d'entre vuit escollits** a l'atzar pel tribunal, dels corresponents al temari de l'especialitat.

Si existeix concordança entre la titulació acadèmica amb la qual es participa i l'especialitat a la qual s'aspira, el tema serà l'escollit per l'aspirant d'entre nou escollits a l'atzar pel tribunal.

A l'exposició del tema s'atendrà tant el coneixement sobre la matèria com als recursos didàctics i pedagògics dels aspirants.

La determinació de la concordança entre la titulació i l'especialitat a què s'aspira es farà d'acord amb la concordança de titulacions entre les especialitats docents, d'acord amb la taula actualitzada de titulacions que hi ha la pàgina d'Internet del Departament d'Ensenyament: <http://>

ensenyament.gencat.cat (adreçar-se a: Àmbits d'actuació> Professors>Borsa de treball de personal docent).

En aquesta exposició l'aspirant donarà una visió dels **trets fonamentals** del tema triat, fent referència a la relació del tema amb el currículum establert pel Departament d'Ensenyament i, d'acord amb el cicle lliurement escollit per ell, completarà l'exposició amb el plantejament didàctic del tema indicant, en qualsevol cas, les competències, els objectius, continguts, activitats d'ensenyament, aprenentatge i avaluació, així com els recursos necessaris per al seu desenvolupament.



Per a l'**exposició del tema** l'aspirant disposarà d'un temps màxim de **quaranta cinc minuts** i podrà utilitzar el material auxiliar que consideri oportú, així com un guió que no excedirà d'un foli i que es lliurarà al tribunal en el moment de finalitzar l'exposició. El material auxiliar que utilitzi l'aspirant l'haurà d'aportar ell mateix. L'aspirant disposarà de dues hores per a la preparació del tema que haurà d'exposar, durant la qual podrà consultar el material que cregui oportú, sense possibilitat de connexió amb l'exterior.

En les especialitats relacionades a l'annex 6 d'aquesta convocatòria, que inclouen habilitats instrumentals o tècniques, la prova incorporarà la realització d'un exercici de contingut pràctic propi de l'especialitat.

En el seu plantejament, els tribunals s'ajustaran a les especificacions, pautes i criteris que s'estableixen a l'esmentat annex 6. Per a l'avaluació d'aquesta prova els tribunals aplicaran els criteris i pautes esmentades a la base 5.11 d'aquesta convocatòria.

Els tribunals qualificaran aquesta prova de **zero a deu punts**. Per a la seva superació caldrà obtenir una puntuació mínima de **cinc punts**.

Finalitzada aquesta **prova eliminatòria**, els tribunals faran públiques al tauler d'anuncis del local on aquesta s'hagi realitzat, la llista de les puntuacions obtingudes per tots els aspirants.

Els aspirants que la superin, accediran a la fase de concurs. Una vegada finalitzada la fase d'oposició els tribunals faran pública en el tauler d'anuncis del local on aquesta s'hagi realitzat la llista de tots els aspirants que han participat en aquesta fase i obriran un termini de quaranta-vuit hores a comptar des del moment de la publicació per a la presentació de reclamacions, que hauran de ser escrites, davant el president del tribunal referides a la prova de la fase d'oposició.

Un cop fetes les actuacions que siguin pertinents els tribunals estimaran o desestimarán les reclamacions presentades mitjançant resposta escrita. Posteriorment faran pública la llista amb les qualificacions definitives de la fase d'oposició i els aspirants que superen aquesta fase. Els aspirants que superin aquesta fase accediran a la fase de concurs.



6.6 Normes comunes a la fase d'oposició.

6.6.1 Caràcter públic de les proves.

Totes les proves d'exposició oral davant els tribunals tindran caràcter públic en la forma que determini cada tribunal.

6.6.2 Qualificació de les proves.

En les proves de la fase d'oposició, en el procediment d'ingrés lliure, la puntuació de cada aspirant en cada prova **serà la mitjana aritmètica** de les qualificacions de tots els membres assistents al tribunal. Quan hi hagi una diferència **de tres o més enters** entre les puntuacions que hagin atorgat els membres dels tribunals als aspirants en qualificar-los de zero a deu punts en seran excloses les qualificacions **màxima i mínima** i es calcularà la puntuació mitjana entre la resta de puntuacions.

En el cas que hi hagi més d'un membre que hagi atorgat la qualificació màxima o mínima només s'exclourà una única qualificació màxima o mínima.

Aquest criteri d'exclusió s'aplicarà una única vegada, encara que pugui continuar havent-hi una diferència de tres o més enters en les puntuacions dels membres assistents al tribunal no excloses.

Les mitjanes aritmètiques de les qualificacions abans esmentades atorgades pels membres del tribunal es calcularan amb una aproximació fins a la deumil·lèsima.

6.6.3 Temaris.

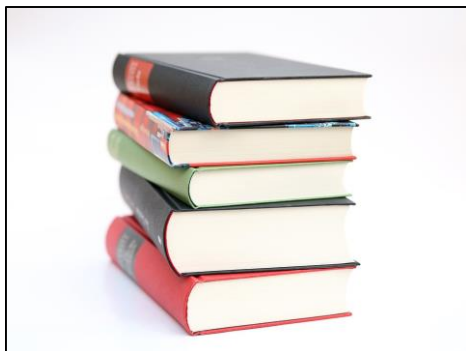

En els procediments selectius d'ingrés i accés als cossos de funcionaris docents seran d'aplicació la part A dels temaris a què es refereixen els annexos de les ordres que es relacionen a continuació:

A) Annex 1 de l'Ordre d'1 de febrer de 1996 (BOE núm. 38, de 13.2.1996), per a les especialitats d'administració d'empreses, anàlisi i química industrial, assessoria i processos d'imatge personal, formació i orientació laboral, hoteleria i turisme, informàtica, intervenció sociocomunitària, organització i gestió comercial, organització i processos de manteniment de vehicles, organització i projectes de fabricació mecànica, processos d'indústria alimentària, processos de diagnòstic clínic i productes ortoprotètics i processos sanitaris.

B) Annex 2 de l'Ordre d'1 de febrer de 1996 (BOE núm. 38, de 13.2.1996), per a les especialitats del cos de professors tècnics de formació professional.

6.6.4 Funcionaris d'organismes internacionals.

De conformitat amb el que determina el Reial decret 182/1993, de 5 de febrer (BOE núm. 46, de 23.2.1993), els aspirants que tinguin la condició de funcionari d'organismes internacionals i tinguin la nacionalitat espanyola, quedaran exempts de la realització d'aquelles proves que la Comissió Permanent d'Homologació, creada per l'esmentat Reial decret, consideri que tenen com a objecte l'acreditació de coneixements ja exigits per ocupar els seus llocs de treball d'origen en l'organisme internacional corresponent.

Amb aquesta finalitat, la certificació d'homologació prevista a l'article 7 del Reial decret 182/1993, de 5 de febrer, caldrà adjuntar-la a la sol·licitud de participació en el procediment selectiu o, amb caràcter excepcional, caldrà lliurar-la al tribunal assignat a l'aspirant amb anterioritat a l'inici de les corresponents proves.

Els aspirants que es puguin acollir al que es determina en aquesta base i quedin exempts de la realització d'alguna prova, seran valorats en la prova corresponent amb la qualificació mínima exigida en la convocatòria per superar-la.

D'altra banda, els interessats podran renunciar a la qualificació mínima i realitzar la prova esmentada en igualtat de condicions que la resta d'aspirants que participen pel procediment d'ingrés lliure. La renúncia en qüestió haurà de ser formulada amb anterioritat a l'inici de les proves del procediment selectiu.

6.7 Fase de concurs.

6.7.1 Al·legació de mèrits davant el tribunal.

Fent ús del full d'autobarem que una vegada començat el procés selectiu estarà a disposició dels aspirants als serveis territorials, al Consorci d'Educació de Barcelona, a l'Oficina d'Atenció Ciutadana a Girona i a la seu central del Departament d'Ensenyament i que també es podrà imprimir a través de la pàgina d'Internet del Departament d'Ensenyament: <http://ensenyament.gencat.cat> (adreçar-se a: Àmbits d'actuació> Professors>Oposicions>Ingrés i accés a cossos docents), els aspirants que hagin superat la fase d'oposició al·legaran en sessió pública, comunicada amb **vint-i-quatre hores d'antelació pels tribunals, tots els mèrits** que considerin oportuns, d'acord amb el procediment pel qual participen i segons els barems que es publiquen als annexos 2 i 3 d'aquesta convocatòria, i **lliuraran al tribunal els documents justificatius** corresponents, juntament

amb el full esmentat. Només es podran puntuar els mèrits que s'al·leguin en la sessió pública convocada pel tribunal, els quals hauran de ser degudament justificats mitjançant la documentació que es determina en els annexos citats.

L'aspirant podrà autoritzar a una persona perquè pugui lliurar en nom seu la documentació justificativa dels seus mèrits.

Pel que fa a l'acreditació de l'experiència docent prèvia (apartats 1.1 i 1.2 de l'annex 2) els tribunals tindran la informació relativa al temps de serveis prestats en centres docents i serveis educatius dependents del Departament d'Ensenyament de la Direcció General de Professorat i Personal de Centres Públics una vegada aquests hagin fet pública la puntuació de la prova de la fase d'oposició i la faran pública a la seu dels respectius tribunals on estiguin assignats els aspirants.

6.7.2 Qualificació de la fase de concurs.

L'assignació de la puntuació que correspongui als aspirants en aquesta fase la portaran a terme els corresponents tribunals.

La qualificació de la fase de concurs s'aplicarà únicament als aspirants que hagin superat la fase d'oposició.

6.7.3 Valoració definitiva de la fase de concurs.

Després de la publicació de les qualificacions de la fase d'oposició, els tribunals faran públics els resultats de la valoració provisional dels mèrits, per apartats i subapartats, al tauler d'anuncis del local on es realitzi el procediment selectiu, i obriran un termini de **quaranta vuit hores** a comptar des del moment de la publicació per a la **presentació de reclamacions**, que hauran de ser escrites, davant el president del tribunal, o de nova documentació justificativa de mèrits al·legats en la sol·licitud de participació,

sempre que aquests hagin estat perfeccionats fins a la data de finalització del termini de presentació de sol·licituds de participació.

Un cop fetes les actuacions que siguin pertinents els tribunals estimaran o desestimaran les reclamacions presentades mitjançant una resposta escrita. Posteriorment, una vegada admesa o no la nova documentació justificativa aportada, faran públics els resultats de la valoració definitiva dels mèrits de tots els aspirants que hagin superat la fase d'oposició.

Contra aquesta valoració els interessats podran interposar **recurs d'alçada** davant el director general de Professorat i Personal de Centres Públics , en el termini d'un mes, segons el que preveuen els articles 114 i 115 de la Llei 30/1992, de 26 de novembre, de règim jurídic de les administracions públiques i del procediment administratiu comú, modificada per la Llei 4/1999, de 13 de gener.

6.7.4 Recuperació de la documentació presentada per justificar els mèrits.

La recuperació de la documentació presentada pels aspirants s'efectuarà en el lloc, la data i l'hora que els tribunals fixin, llevat que es produeixi reclamació per part d'algun aspirant que els afecti; en aquest cas, els tribunals hauran de retenir-la a efectes de comprovació o prova. En cap cas no es retornarà el full d'autobarem.

Quan no hi hagi cap reclamació per part de cap aspirant i no s'hagi retirat la documentació en el termini assenyalat pel tribunal, s'entendrà que els aspirants renuncien a la seva recuperació, tant davant el propi tribunal com davant altres òrgans de l'Administració educativa. Un cop retirada la documentació, els aspirants no podran efectuar cap reclamació pel que fa a aquest aspecte.

Així mateix, en el procediment d'ingrés, tampoc es retornarà la programació didàctica, ja que aquesta està inclosa entre la documentació de la part A de la segona prova.

7 Superació del concurs oposició i selecció dels aspirants per a la realització de la fase de pràctiques

70

7.1 Procediments d'ingrés lliure i reserva per a aspirants amb discapacitat.

Superaran el concurs oposició i seran seleccionats per a la realització de la **fase de pràctiques** els aspirants als quals, havent estat qualificats d'apte en la prova de coneixement de les dues llengües oficials a Catalunya, sens perjudici de les exempcions que preveuen les bases 6.3.3 i 6.3.4 d'aquesta convocatòria, una vegada **ordenats segons la puntuació global** assignada de conformitat amb el que disposa l'article 63 del Reglament aprovat pel Reial decret 276/2007, de 23 de febrer, els correspongui un número d'ordre igual o inferior al nombre de places convocades per a cadascun d'aquests procediments, en el corresponent cos i especialitat.

Per tal d'obtenir la puntuació global, les comissions de selecció ponderaran en dos terços la puntuació obtinguda en la fase d'oposició i en un terç la puntuació obtinguda en la fase de concurs. La puntuació global esmentada serà la suma de les puntuacions obtingudes en les dues fases, una vegada realitzades les dues ponderacions abans esmentades.



7.2 Procediment d'accés a un cos docent de grup superior.

Superaran el concurs oposició els aspirants que, havent estat qualificats **d'apte** en la prova de coneixement de les dues llengües oficials a Catalunya, sens perjudici de les exempcions que preveuen les bases 6.3.3 i 6.3.4 d'aquesta convocatòria, obtinguin almenys **cinc punts** en la valoració de la prova sempre que, ordenats segons la puntuació global assignada de conformitat amb el que disposa l'article 36.4 del Reglament aprovat pel Reial decret 276/2007, de 23 de febrer, els correspongui un número d'ordre igual o inferior al nombre de places reservades per aquest procediment.

Els aspirants que havent estat qualificats d'apte en la prova de coneixements de les dues llengües oficials a Catalunya, sens perjudici de les exempcions que preveuen les bases 6.3.3 i 6.3.4 d'aquesta convocatòria, obtinguin almenys cinc punts en la valoració de la prova sempre que estiguin ocupant amb **caràcter definitiu, a Catalunya**, places del cos i especialitat als que accedeixen i hagin optat per continuar en les mateixes no consumiran plaça i, per tant, el nombre de places per aquest procediment s'augmentarà en el mateix nombre que els aspirants amb aquests requisits.

Per tal d'obtenir la puntuació global les comissions de selecció ponderaran en **un 55%** la puntuació obtinguda en la fase d'oposició i en **un 45%** la puntuació obtinguda en la fase de concurs. La puntuació global serà la suma de les puntuacions obtingudes en les dues fases, una vegada realitzades les ponderacions abans esmentades.



7.3 Actuació de les comissions de selecció i publicació de les llistes d'aspirants seleccionats.

Correspon a les comissions de selecció l'agregació i la ponderació, si escau, de les puntuacions corresponents a les diferents fases dels procediments selectius, l'ordenació dels aspirants d'acord amb les puntuacions globals obtingudes i la declaració dels aspirants que hagin superat aquests procediments selectius.

A aquests efectes, les comissions de selecció i els tribunals tindran en compte el que tot seguit es disposa:

7.3.1 Agregació de les puntuacions.

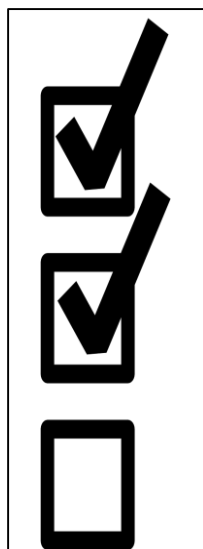

Al termini de la realització de la fase d'oposició, els tribunals trametran a les comissions de selecció la relació d'aspirants que han superat aquesta fase i també els resultats que han obtingut aquests en la valoració definitiva dels mèrits.

Una vegada feta la ponderació corresponent, les comissions de selecció agregaran les puntuacions de la fase de concurs als aspirants que hagin superat la fase d'oposició, els ordenaran segons les puntuacions globals obtingudes i determinaran els aspirants que han superat el corresponent procediment.

7.3.2 Criteris per resoldre els empats.

En cas que en procedir a l'ordenació dels aspirants d'acord amb les puntuacions globals obtingudes es produeixin empats, la comissió de selecció els resoldrà atenent successivament els criteris següents:

Per als aspirants que participen pel **procediment d'ingrés lliure i reserva per a aspirants amb discapacitat:**

- a) Puntuació més alta en la fase d'oposició.
- b) Puntuació més alta en cadascuna de les dues proves, en l'ordre en que aquestes apareixen en la convocatòria.
- c) Puntuació més alta en els apartats del barem dels mèrits, per l'ordre en què aquests figuren en la convocatòria.
- d) Puntuació més alta en els subapartats del barem dels mèrits, per l'ordre en què aquests figuren en la convocatòria.

En cas de continuar l'empat, tenint en compte els tres apartats anteriors, es realitzarà **una prova complementària davant la comissió de selecció** consistent en el desenvolupament per escrit d'un tema tret a l'atzar per la comissió de selecció d'entre els que formen el temari de l'especialitat, durant un temps màxim d'una hora.

Per als aspirants que participen pel procediment d'accés a un cos de grup superior:

- a) Major puntuació en la prova.
- b) Puntuació més alta en els apartats del barem dels mèrits, per l'ordre en què aquests figuren en la convocatòria.
- c) Puntuació més alta en els subapartats del barem dels mèrits, per l'ordre en què aquests figuren en la convocatòria.

En cas de continuar l'empat, tenint en compte els tres apartats anteriors, es realitzarà una prova complementària davant la comissió de selecció consistent en el desenvolupament per escrit d'un tema tret a l'atzar per la comissió de selecció d'entre els que formen el temari de l'especialitat, durant un temps màxim d'una hora.

7.3.3 Acumulació de places vacants en el procediment d'accés.

En el moment de determinar els aspirants seleccionats en el procediment d'ingrés lliure, les comissions de selecció acumularan, si escau, a les places assignades inicialment per aquest procediment totes les places que hagin quedat vacants en el procediment d'accés a un cos de grup superior.

En aquest procediment d'accés s'ha de tenir en compte que els aspirants que, havent estat qualificats d'apte en la prova de coneixements de les dues llengües oficials a Catalunya, sens perjudici de les excepcions que preveuen les bases 6.3.3 i 6.3.4 d'aquesta convocatòria i obtinguin almenys cinc punts en la valoració de prova, sempre que estiguin ocupant amb caràcter definitiu, a Catalunya, places del cos i especialitat a les quals accedeixen i hagin optat per continuar en aquestes, no consumiran plaça i, per tant, el nombre de places pel procediment d'ingrés lliure s'augmentarà en el mateix nombre que els aspirants amb aquests requisits que superin totes les proves.

7.3.4 Nombre màxim d'aprovat.

En cap cas les comissions de selecció podran declarar que ha superat el procediment selectiu un nombre d'aspirants superior al número de places vacants assignades, de la manera que estableix la base 5.14.

7.3.5 Exposició pública de les llistes d'aspirants seleccionats.

Cada comissió de selecció farà pública la llista provisional d'aspirants seleccionats, ordenats tenint en compte el que estableixen les bases anteriors, i obrirà un termini de quaranta-vuit hores a comptar des del moment de la publicació per a la presentació de reclamacions, que hauran de ser escrites, davant el president de la comissió de selecció, referides a possibles errors.

Un cop fetes les actuacions que siguin pertinents les comissions de selecció estimaran o desestimaran les reclamacions presentades mitjançant una resposta escrita. Posteriorment faran pública la llista definitiva d'aspirants seleccionats.

Contra la llista definitiva d'aspirants seleccionats publicada per la comissió els interessats podran interposar recurs d'alçada davant el director general de Professorat i Personal de Centres Públics , en el termini d'un mes.

7.3.6 Publicació al DOGC de les llistes úniques d'aspirants seleccionats.

El Departament d'Ensenyament publicarà al DOGC les llistes úniques d'aspirants seleccionats, per cossos i especialitats, així com a la pàgina d'Internet del Departament d'Ensenyament: <http://ensenyament.gencat.cat> (adreçar-se a: Àmbits d'actuació> Professors/>Oposicions/>Ingrés i accés a cossos docents)

7.3.7 Exempcions i renúncies.

L'exempció de la realització de la fase de pràctiques no podrà suposar cap modificació del nombre de places assignades a la resta d'aspirants.

7.3.8 Llista complementària d'aspirants seleccionats.

D'acord amb el que estableix l'article 61 de la Llei 7/2007, de 12 d'abril, de l'Estatut bàsic de l'empleat públic, quan es produeixin renúncies dels aspirants seleccionats als drets derivats de la participació en el procediment selectiu, abans del seu nomenament o presa de possessió, l'òrgan convocant requerirà a la comissió de selecció afectada per renúncies una llista complementària dels aspirants que segueixen als proposats, per a la seva inclusió a la llista definitiva d'aspirants seleccionats.

8. Presentació de documents dels aspirants seleccionats

8.1 Termini i documents a presentar.

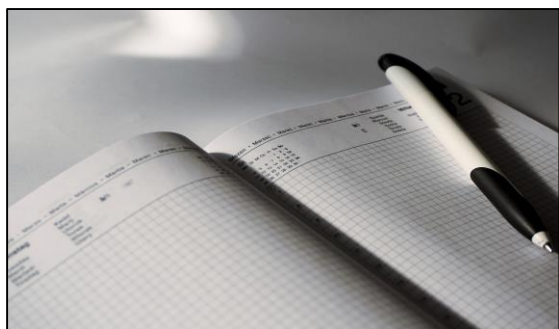

En el termini de vint dies naturals a comptar de l'endemà de la publicació al DOGC de la llista d'aspirants seleccionats, aquests hauran de presentar als serveis territorials o al Consorci d'Educació de Barcelona, els documents següents:

a) Fotocòpia compulsada del títol exigít per a l'ingrés al cos o certificació acadèmica original o, en tot cas, fotocòpia compulsada acreditativa d'haver realitzat tots els estudis necessaris per a la seva expedició, amb indicació de la convocatòria en què es van acabar.

En el cas de presentar la certificació acadèmica dels estudis realitzats, s'haurà d'adjuntar també la fotocòpia compulsada del rebut acreditatiu del pagament dels drets d'expedició del títol.

Si la titulació s'ha obtingut a l'estranger, caldrà adjuntar la corresponent homologació o bé la credencial de reconeixement de qualificació professional que autoritza l'exercici d'una professió concreta a l'Estat espanyol.

b) Fotocòpia compulsada que acrediti que estan en possessió del títol oficial de màster universitari que habilita per a l'exercici de les professions regulades de professor d'educació secundària obligatòria i batxillerat, formació professional i escoles oficials d'idiomes.

A falta d'aquest títol oficial de màster, els aspirants hauran d'acreditar documentalment que estan en possessió d'alguns dels requisits que s'esmenten a la base 2.2.1.b). Els aspirants que estiguin en possessió d'una titulació declarada equivalent a efectes de docència, hauran d'estar en possessió de la certificació oficial de la formació pedagògica i didàctica que habiliti per a l'exercici de la docència, d'acord amb el que s'estableix a l'Ordre ECD/1058/2013, de 7 de juny. Els aspirants esmentats al paràgraf anterior tindran reconegut el requisit de formació pedagògica i didàctica sempre que acreditin haver impartit, abans de l'1 de setembre de 2014, docència durant un mínim de dotze mesos en centres públics o privats d'ensenyaments reglats degudament autoritzats. En aquest cas hauran d'acreditar documentalment que estan en possessió de l'esmentada certificació oficial.

c) Una fotocopia compulsada del document nacional d'identitat (DNI).

En el cas de ser nacional d'un estat membre de la Unió Europea o d'alguns dels estats als que sigui d'aplicació la lliure circulació de treballadors, caldrà presentar una fotocopia compulsada del document acreditatiu de la seva nacionalitat o, si hi manca, una fotocopia compulsada del passaport. En qualsevol dels casos, el document acreditatiu haurà de ser vigent.

En el cas de familiars dels aspirants esmentats al paràgraf anterior, caldrà presentar els documents expedits per les autoritats competents que acreditin la vinculació de parentesc.

d) Certificat mèdic ordinari acreditatiu de no patir cap malaltia ni estar afectat per limitació física o psíquica que sigui incompatible amb l'exercici de les funcions corresponents al cos i a l'especialitat a què opta, expedit per qualsevol metge de família dels centres d'atenció primària.

e) Declaració jurada o promesa de no haver estat separat, mitjançant expedient disciplinari, del servei de cap administració pública, ni d'estar

inhabilitat per a l'exercici de les funcions públiques, segons el model que figura com a annex 6 a aquesta convocatòria.

Els aspirants que **no posseeixin la nacionalitat espanyola hauran** de presentar declaració jurada o promesa de no estar sotmesos a sanció disciplinària o condemna penal que impossibiliti l'accés a la funció pública en el seu estat d'origen, segons el model que figura com a annex 7 a aquesta convocatòria.

f) Certificació negativa del Registre Central de delinqüents sexuals. La seva presentació es pot substituir per l'autorització al Departament d'Ensenyament per a que pugui consultar telemàticament els antecedents penals per delictes sexuals.

Els aspirants que no posseeixin la nacionalitat espanyola hauran de presentar certificació negativa de condemnes penals expedit per les autoritats del seu país d'origen o d'on siguin nacionals respecte dels delictes contra la llibertat i la indemnitat sexual i de tràfic d'éssers humans.

g) Els aspirants que hagin manifestat la seva condició de persones amb discapacitat que no hagin participat per la reserva per a aspirants amb discapacitat i que hagin demanat alguna adaptació del lloc de treball hauran de presentar el dictamen que s'esmenta a la base 2.3 d'aquesta convocatòria. Els aspirants que hagin participat per la reserva per a aspirants amb discapacitat no hauran de presentar aquest dictamen ja que el van presentar amb anterioritat a l'inici del procés selectiu.

h) Sol·licitud de transferència bancària per abonar la nòmina pública, només per als aspirants que no constin ni hagin constatat en la nòmina de personal docent del Departament d'Ensenyament. S'haurà de presentar al servei territorial o Consorci d'Educació de Barcelona o a l'Oficina d'Atenció Ciutadana a Girona on l'aspirant estigui destinat durant el curs 2016-2017.

8.2 Documents dels que ja són funcionaris de carrera.

Els que tinguin la condició de funcionari públic de carrera en situació de servei actiu i estiguin subjectes al règim funcional de l'Administració de la Generalitat de Catalunya, dins l'àmbit d'aplicació del Decret legislatiu 1/1997, de 31 d'octubre, estaran exempts de presentar documentació, sempre que aquesta informació ja consti al registre informàtic de personal docent del Departament d'Ensenyament. En qualsevol cas sempre hauran de presentar una fotocopia compulsada del document nacional d'identitat (DNI), vigent en el moment de la presentació.

Els altres funcionaris hauran de justificar documentalment les condicions i els requisits ja demostrats per obtenir el seu nomenament anterior i hauran de presentar:

a) Una certificació o full de serveis del departament o organisme del qual depenguin, on es consignaran expressament les dades següents:

Indicació del cos al qual pertany, especialitat, número del registre personal assignat i si està en servei actiu.

Nombre d'anys com a funcionari de carrera.

Lloc i data de naixement.

Títol acadèmic i data d'expedició.

b) Una fotocopia compulsada del document nacional d'identitat (DNI), vigent en el moment de la presentació.

Quan a les certificacions no es pugui fer constar alguna de les dades assenyalades a l'anterior apartat a) perquè no figuren als expedients personals dels interessats, aquests hauran de trametre separatament el document que l'acrediti, tal com assenyala la base anterior.

8.3 Opció retributiva.



Les persones que siguin nomenades funcionaris en pràctiques han de percebre una retribució equivalent al sou i les pagues extraordinàries del grup o subgrup en què estigui classificat el cos o escala a què pretenen ingressar.

80

En el cas que les pràctiques consisteixin a desenvolupar un lloc de treball, han de percebre, a més, les retribucions complementàries corresponents a aquest lloc.

Excepcionalment, en el cas que el funcionari en pràctiques tingui una vinculació prèvia com a funcionari de carrera o personal laboral fix amb la mateixa administració a què pertany el cos o escala a què aspira a ingressar, pot optar per percebre les retribucions que li corresponen com a funcionari en pràctiques o bé per continuar percebent les que té com a funcionari de carrera o personal laboral fix. En ambdós casos, si escau, ha de continuar percebent l'antiguitat que té reconeguda.

En el cas de superar les pràctiques o el curs formatiu de selecció, tot el temps prestat com a funcionari en pràctiques computa a l'efecte d'antiguitat per serveis prestats. Aquesta opció retributiva per als funcionaris en pràctiques està regulada a l'article 104 bis del Decret legislatiu 1/1997, del 31 d'octubre, pel qual s'aprova la refosa en un Text únic dels preceptes de determinats textos legals vigents a Catalunya en matèria de funció pública, afegit per l'article 62.1 de la Llei 3/2015, de l'11 de març, de mesures fiscals, financeres i administratives.

8.4 Exclusió dels aspirants que no presentin la documentació.

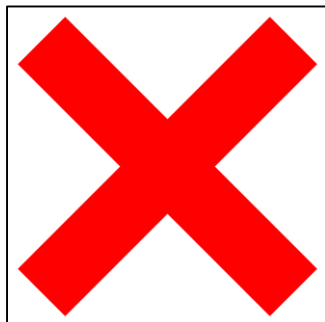

Els qui dins el termini fixat, i llevat dels casos de força major, no presentin la documentació requerida, o bé aquells respecte dels quals s'observi, a partir de la revisió de la seva documentació, que els manca algun dels requisits assenyalats a la base 2 d'aquesta convocatòria, no podran ser nomenats funcionaris de carrera, sens perjudici de la responsabilitat en què hagin pogut incórrer per falsedat en la sol·licitud inicial de participació.

9. Nomenament de funcionaris en pràctiques i adjudicació de destinacions provisionals

9.1 Assignació de destinació provisional i nomenament.

Els aspirants seleccionats obtindran destinació provisional per al curs 2016-2017 d'acord amb els criteris establerts a la corresponent Resolució de la Direcció General de Professorat i Personal de Centres Públics que regularà el procediment d'adjudicació de destinacions provisionals per al curs 2016-2017.

A aquests efectes hauran de presentar una sol·licitud de destinació provisional per al curs 2016-2017 d'acord amb les instruccions i el termini que reguli la resolució esmentada al paràgraf anterior.

Tal com estableix l'article 8 del Decret 66/1999, de 9 de març, els aspirants seleccionats per la reserva d'aspirants amb discapacitat tindran dret preferent per escollir vacants entre els seleccionats del procediment d'ingrés lliure, i d'acord amb el que disposi el dictamen que en cada cas ha d'haver emès l'equip multiprofessional quant a la seva capacitat per desenvolupar les funcions pròpies del lloc de treball per al qual ha estat seleccionat.

El Departament d'Ensenyament nomenarà funcionaris en pràctiques els aspirants seleccionats que reuneixin les condicions requerides per a l'ingrés o l'accés al cos respectiu i que no estiguin exempts de la seva realització o que sent-ho, hagin fet sol·licitud expressa d'incorporar-se a la fase de pràctiques.

La data de presa de possessió a la destinació adjudicada serà l'1 de setembre de 2016. Els qui en el termini dels cinc dies següents a aquesta data no s'incorporin a les destinacions adjudicades, s'entendrà que renunciïn a tots els drets que els puguin correspondre per la seva participació en el procediment selectiu.

Els aspirants no seleccionats que hagin superat la fase d'oposició entraran, a partir del mes d'agost, a formar part de la borsa de treball de personal interí docent del Departament d'Ensenyament, si encara no en formen, i se situaran dintre de la borsa darrera dels que ja han prestat serveis com a interins substituïts en centres públics i serveis educatius dependents del Departament d'Ensenyament, amb l'especialitat per la qual han superat la fase d'oposició.

Així mateix, els aspirants no seleccionats que hagin superat la fase d'oposició i que ja formin part de la borsa de treball de personal interí docent del Departament d'Ensenyament si no han prestat abans serveis docents dins d'aquesta, a partir del mes d'agost se situaran també darrera dels que ja han prestat serveis com a interins o substituïts en centres públics i serveis educatius dependents del Departament d'Ensenyament i obtindran la capacitat de l'especialitat del concurs oposició, si és que no la tenien, a l'esmentada borsa de treball.



9.2 Opcions.

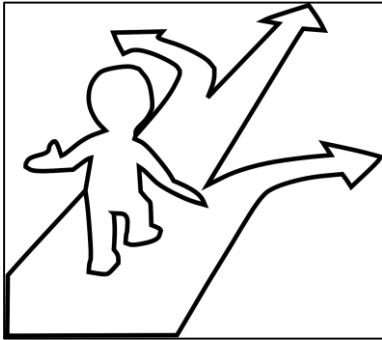

Els aspirants seleccionats en el procediment selectiu per a l'ingrés al mateix cos en convocatòries corresponents a diferents administracions educatives hauran d'optar per una d'aquestes, de manera que renunciaran a tots els drets que els puguin correspondre per la seva participació en la resta.

Els aspirants que optin per una altra comunitat educativa comunicaran per escrit a la Direcció General de Professorat i Personal de Centres Públics la renúncia a l'oposició de Catalunya. En el cas de no realitzar aquesta opció, l'acceptació del primer nomenament s'entendrà com a renúncia tàcita a les restants.

Si hi ha aspirants seleccionats per més d'una especialitat del mateix cos, aquests realitzaran la fase de pràctiques en un lloc de treball corresponent a una de les especialitats, i en cas de ser declarats aptes en la fase de pràctiques esmentada ingressaran al cos per a totes les especialitats superades en el procediment selectiu.

Els aspirants seleccionats que estiguin exempts de la realització de la fase de pràctiques perquè que acreditin haver prestat serveis, com a mínim, durant un curs escolar com a funcionaris docents de carrera podran optar, no obstant això, per ser nomenats funcionaris en pràctiques, i incorporar-se a la destinació adjudicada, i quedar exempts de l'avaluació d'aquesta. Els aspirants que s'acullin a l'opció esmentada hauran de romandre en aquesta situació fins al nomenament com a funcionari de carrera. Els qui no realitzin l'opció de ser nomenats funcionaris en pràctiques romandran en els seus cossos d'origen fins que se'ls nomeni funcionari de carrera amb la resta d'aspirants seleccionats de la seva promoció.

9.3 Règim jurídic.

Des del moment del nomenament com a funcionaris en pràctiques fins al nomenament com a funcionaris de carrera, el règim juridicoadministratiu dels aspirants seleccionats serà el de funcionaris en pràctiques. En tot cas, la seva incorporació a la realització de les pràctiques es produirà en ocasió de vacant.

9.4 Caràcter provisional de les destinacions.

Les destinacions que s'adjudiquin als aspirants seleccionats per a la realització de la fase de pràctiques tindran caràcter provisional i correspondran, preferentment, a places vacants de l'especialitat per la qual han superat el procediment selectiu. També se'ls podrà adjudicar destinacions d'altres especialitats quan les necessitats del servei i les vacants existents així ho aconsellin.

Com a excepció al paràgraf anterior hi ha els aspirants que hagin estat seleccionats sense consumir plaça que romandran en els llocs que ocupin amb caràcter definitiu en el cos al que hagin accedit.

9.5 Obligació de participació en els concursos de trasllats fins a obtenir una destinació definitiva.

Els aspirants seleccionats que es nomenin funcionaris en pràctiques queden obligats a participar en els successius concursos de provisió de llocs de treball docents que es convoquin del cos en què estiguin en servei actiu, fins a obtenir la seva primera destinació definitiva en centres de Catalunya, en la forma que determini les convocatòries respectives.

No obstant això, d'acord amb el que estableix la disposició transitòria segona del Reial Decret 1364/2010, de 29 d'octubre, restaran exceptuats del que es disposa al paràgraf anterior els funcionaris del cos de professors tècnics de

formació professional que tenen destinació definitiva d'alguna especialitat del cos de professors d'ensenyament secundari i que hagin accedit a aquest cos per la mateixa especialitat.

Aquesta excepció és d'aplicació, també, als funcionaris de cossos docents que tenen destinació definitiva als serveis educatius dependents del Departament d'Ensenyament i que hagin accedit al cos de professors d'ensenyament secundari.

Aquests aspirants, de conformitat amb el que disposa l'article 60.1 del Decret legislatiu 1/1997, de 31 d'octubre, seran confirmats a la destinació que estiguin ocupant, un cop s'aprovi l'expedient del corresponent procediment selectiu i siguin nomenats funcionaris de carrera del cos de professors d'ensenyament secundari, sempre que facin opció expressa de romandre al lloc on tenen destinació definitiva i, per tant, d'exempció de participació, mitjançant el procediment i termini que estableixi la corresponent convocatòria de concurs de trasllats.



10. Fase de pràctiques

10.1 Lloc i durada.

La fase de pràctiques serà tutelada, formarà part del procés selectiu i tindrà per objecte la valoració de l'aptitud per a la docència dels aspirants que han estat seleccionats.

Es realitzarà a les destinacions provisionals que els hagin estat adjudicades, mitjançant l'exercici de la funció docent amb validesa acadèmica. La durada **de la fase de pràctiques serà de sis mesos** però amb un període d'avaluació mínim de tres mesos d'activitat docent. Si hi ha hagut absències justificades d'algun aspirant, aquest període mínim s'haurà de completar abans que la comissió qualificadora emeti la seva qualificació. El desenvolupament de la fase de pràctiques estarà determinat per la resolució de la Direcció General de Professorat i Personal de Centres Públics que la reguli.

10.2 Activitats de formació.

La fase de pràctiques podrà incloure activitats de formació, d'acord amb el que s'estableixi a la resolució reguladora de la fase de pràctiques.

10.3 Avaluació.

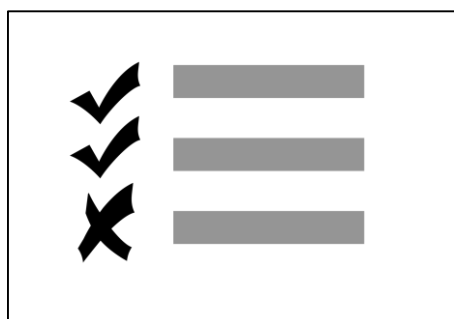

Finalitzada la fase de pràctiques, les comissions qualificadores avaluaran cadascun dels aspirants nomenats funcionaris en pràctiques amb la qualificació d'apte o no apte.

Per a la valoració de cadascun dels aspirants, les comissions tindran en compte els criteris que es determinin en la resolució de regulació de la fase de pràctiques i, en tot cas, els informes del professor tutor, del director i de l'inspector del centre on l'aspirant hagi realitzat la fase de pràctiques i, si escau, dels responsables de les activitats de formació programades.

Les comissions qualificadores podran sol·licitar als aspirants un informe final per tal que aquests valorin les dificultats que han trobat i els suports rebuts en el desenvolupament de la seva activitat.

Els aspirants que siguin declarats no aptes podran incorporar-se amb els aspirants seleccionats a la promoció següent per repetir, per una única vegada, la realització de la fase de pràctiques.

Els que **no s'incorporin per repetir la realització de la fase de pràctiques** o els que siguin **declarats no aptes** una segona vegada perdran tots els drets al seu nomenament com a funcionari de carrera, mitjançant una resolució motivada de la Direcció General de Professorat i Personal de Centres Públics .

10.4 Exempts de l'avaluació.

Quedaran exempts de l'avaluació de la fase de pràctiques els qui hagin prestat serveis almenys un curs escolar com a funcionaris docents de carrera, d'acord amb el que disposa l'article 30 del Reglament esmentat.



11. Nomenament de funcionaris de carrera

Un cop acabada la fase de pràctiques, el Departament d'Ensenyament publicarà al DOGC la resolució per la qual es **declarin aptes** en la fase de pràctiques i aprovats en el procediment selectiu els aspirants que havien estat nomenats funcionaris en pràctiques .

88

També es farà el tràmit necessari perquè el Ministeri d'Educació, Cultura i Esport nomeni funcionaris de carrera dels cossos corresponents als aspirants que hagin superat la fase de pràctiques, així com als exempts de la seva realització.



Annex 2

Barem per al procediment d'ingrés lliure (d'acord amb el que es preveu a l'annex I del Reial decret 276/2007, de 23 de febrer)

Únicament seran valorats els mèrits **perfeccionats fins a la data de finalització del termini de presentació** de sol·licituds de participació.

89

Un mateix mèrit **no podrà ser valorat** per més d'un apartat o subapartat. Els aspirants no podran aconseguir **més de 10 punts** per la valoració dels seus mèrits.

1. Experiència docent prèvia (màxim 5,000 punts)

1.1 Per cada any d'experiència docent en especialitats del cos al qual opta l'aspirant, en centres públics, 1,000 punt.

Documents justificatius:

Quan l'experiència docent s'hagi prestat en **centres o serveis educatius dependents del Departament d'Ensenyament** de la Generalitat de Catalunya i així **consti informat** al seu registre informàtic no serà necessari presentar **cap justificació**, atès que aquesta informació la rebrà cada tribunal de la Direcció General de Professorat i Personal de Centres Públics una vegada aquests hagin fet públiques les puntuacions de les proves o de la prova de la fase d'oposició, i la faran pública a la seu dels respectius tribunals on estiguin assignats els aspirants.

Quan l'experiència docent s'hagi prestat en centres **dependents d'altres departaments** de la Generalitat de Catalunya **serà necessari presentar** la documentació justificativa que correspongui.

En d'altres casos, **fotocòpia compulsada** dels nomenaments o **contractes**, o **certificació expedida pel secretari del centre** amb el vistiplau del director d'aquest, pel gerent del Consorci d'Educació de Barcelona o pel cap del Servei de Personal Docent del servei territorial corresponent, fent-hi constar l'especialitat, la data de presa de possessió i de cessament i el número de registre personal, en cas de tenir-ne.

1.2 Per cada any d'experiència docent en especialitats de cossos diferents al qual opta l'aspirant, en centres públics, 0,5000 punts.

Documents justificatius:

Quan l'experiència docent s'hagi prestat en **centres o serveis educatius dependents del Departament d'Ensenyament** de la Generalitat de Catalunya i així consti informat al seu registre informàtic, no serà necessari presentar **cap justificació** atès que aquesta informació la rebrà cada tribunal de la Direcció General de Professorat i Personal de Centres Públics una vegada aquests hagin fet públiques les puntuacions de les proves o de la prova de la fase d'oposició i la faran pública a la seu dels respectius tribunals on estiguin assignats els aspirants.

Quan l'experiència docent s'hagi prestat en centres **dependents d'altres departaments** de la Generalitat de Catalunya serà necessari presentar la documentació justificativa que correspongui.

En d'altres casos, fotocòpia compulsada dels nomenaments o contractes, o certificació expedida pel secretari del centre amb el vistiplau del director d'aquest, pel gerent del Consorci d'Educació de Barcelona o pel cap del Servei de Personal Docent del servei territorial corresponent, fent-hi constar l'especialitat, la data de presa de possessió i de cessament i el número de registre personal, en cas de tenir-ne.

1.3 Per cada any d'experiència docent en especialitats del mateix nivell o etapa educativa que l'impartit pel cos al qual opta l'aspirant, en altres centres, 0,5000 punts.

Documents justificatius:

Certificació expedida pel director del centre corresponent amb el vistiplau de la Inspecció d'Educació (aquest vistiplau només es requereix en el cas de centres privats), pel gerent del Consorci d'Educació de Barcelona o pel secretari dels serveis territorials corresponents, o bé pel secretari del Col·legi de Doctors i Llicenciats o d'altres col·legis professionals, d'ajuntaments i diputacions, sempre que aquesta certificació pugui ser emesa d'acord amb els seus estatuts. En aquesta certificació ha de constar la categoria, l'especialitat i la durada real dels serveis, amb les dates exactes d'inici i de finalització d'aquests.

1.4 Per cada any d'experiència docent en especialitats de diferent nivell o etapa educativa que l'impartit pel cos al qual opta l'aspirant, en altres centres, 0,2500, punts.

Els serveis prestats en universitats, tant si són públiques com privades, podran ser valorats en aquest subapartat.

Documents justificatius: certificació expedida pel director del centre corresponent, amb el vistiplau de la Inspecció d'Educació (quan el Departament d'Ensenyament en sigui competent), pel gerent del Consorci d'Educació de Barcelona o pel secretari del servei territorial corresponent, o bé pel secretari del Col·legi de Doctors i Llicenciats o d'altres col·legis professionals, o per les universitats, ajuntaments o diputacions, sempre que aquesta certificació pugui ser emesa d'acord amb els seus estatuts. En aquesta certificació ha de constar la categoria, l'especialitat i la durada real dels serveis, amb les dates exactes d'inici i de finalització d'aquests.

Consideracions generals referents als subapartats de l'experiència docent prèvia:

S'entén per **centres públics** els centres als quals es refereix el capítol II del títol IV de la Llei orgànica 2/2006, d'educació, de 3 de maig, els integrats en la xarxa pública de centres creats i sostinguts per les administracions educatives.

No podran acumular-se les puntuacions corresponents als apartats anteriors quan els serveis s'hagin prestat simultàniament en més d'un centre docent.

Només es valoraran els serveis prestats en els ensenyaments que consten a l'article 3.2 de la Llei orgànica d'educació.

Per cada mes se sumaran les puntuacions següents:

En el subapartat 1.1: 0,0833 punts.

En el subapartat 1.2: 0,0416 punts.

En el subapartat 1.3: 0,0416 punts.

En el subapartat 1.4: 0,0208 punts.

Els serveis prestats en **centres hospitalaris** seran valorats pel subapartat que correspongui sempre que siguin ensenyaments reglats.

Els serveis prestats per professionals que imparteixen o hagin impartit el **primer cicle de l'educació infantil** que estiguin en possessió del **títol de mestre** especialista en educació infantil o del títol **de grau equivalent**, o del de tècnic superior en educació infantil, o de qualsevol altre títol declarat equivalent, acadèmicament i professional, a algun dels anteriors seran valorats pel subapartat que correspongui segons es tracti d'un centre públic o d'altres centres.

Els **serveis prestats** per professionals que imparteixen o hagin impartit docència en **unitats d'escolarització compartida (UEC)**, seran valorats en l'etapa educativa d'educació secundària pel subapartat que correspongui segons es tracti d'un centre públic o d'altres centres.

Els serveis prestats a **l'estranger s'acreditaran mitjançant certificats** expedits pels ministeris d'educació o organismes competents dels països respectius d'acord amb el procediment establert per la seva administració educativa, en els quals s'han de fer constar el temps de prestació de serveis i el caràcter de centre públic o privat, el nivell educatiu i la matèria impartida.

Els certificats esmentats hauran de presentar-se traduïts al català o al castellà.

Els serveis prestats a l'estranger seran valorats pel subapartat que correspongui segons les dades que contingui el certificat.

Un **mateix període de temps** només podrà ser valorat per un subapartat, o sigui que no podran acumular-se les puntuacions de diferents centres quan els serveis s'hagin prestat en aquests de manera simultània.

Podran acumular-se períodes **inferiors al mes** per tal de completar un mes sencer o un número enter de mesos.



2 . Formació acadèmica (màxim 5,000 punts)

2.1 Expedient acadèmic en el títol al·legat, sempre que el títol al·legat es correspongui amb el nivell de titulació exigít amb caràcter general per a l'ingrés en el cos (màxim 1,5000 punts).

94

Es valorarà exclusivament la nota mitjana de l'expedient acadèmic del títol exigít amb caràcter general i al·legat per a l'ingrés al cos tal i com a continuació s'indica:

De 6,01 punts fins a 7,50 punts: 1,0000 punt.

De 7,51 punts fins a 10 punts: 1,5000 punts.

Quan les notes estiguin expressades en valors de 0 a 4, s'aplicarà la següent equivalència:

D'1,51 punts fins a 2,25 punts: 1,0000 punt.

De 2,26 punts fins a 4 punts: 1,5000 punts.

Documents justificatius:

Certificació acadèmica original o fotocòpia compulsada en la qual es facin constar les puntuacions obtingudes en totes les assignatures i cursos exigits per a l'obtenció del títol al·legat.

Per a l'obtenció de la **nota mitjana de l'expedient acadèmic**, en els casos en què en la certificació acadèmica no figurin les expressions numèriques completes, s'aplicaran les equivalències següents respecte a l'escala de puntuacions de **0 a 10 punts**:

Aprovat: 5 punts.

Notable: 7 punts.

Excel·lent: 9 punts.

Matrícula d'honor: 10 punts.

Per a l'obtenció de la **nota mitjana de l'expedient acadèmic**, en els casos en què a la certificació acadèmica figurin les assignatures amb diferent valor de crèdits s'haurà de fer el càlcul de la mitjana fent prèviament l'adaptació percentual de les puntuacions d'acord amb els crèdits que té cada assignatura.

En aquests casos s'haurà de fer la ponderació i el càlcul de la nota mitjana d'acord amb el que s'estableix a continuació:

Nombre de crèdits d'assignatures amb la qualificació d'aprobat x 5.
 Nombre de crèdits d'assignatures amb la qualificació de notable x 7.
 Nombre de crèdits d'assignatures amb la qualificació d'excel·lent x 9.
 Nombre de crèdits d'assignatures amb la qualificació de matrícula d'honor x 10.
 Nombre de crèdits d'assignatures amb la qualificació de convalidació x 5.
 Nota mitjana = Suma de les multiplicacions / Total de crèdits exigits per a l'obtenció del títol

Per a l'obtenció de la nota **mitjana de l'expedient acadèmic**, en els casos en què en la certificació acadèmica figurin les assignatures amb puntuació d'1 a 4 punts, s'aplicaran les equivalències següents:

Aprovat: 1 punt.
 Notable: 2 punts.
 Excel·lent: 3 punts.
 Matrícula d'honor: 4 punts.

En el cas que a l'expedient acadèmic s'hi faci constar tant la **qualificació literal com la numèrica**, es tindrà només en consideració aquesta darrera.

Les qualificacions **amb l'expressió literal** de bé es consideraran equivalents a **6 punts** (escala de 0 a 10 punts) i les que tinguin l'expressió literal de convalidat o d'apte seran equivalents a **5 punts** (escala de 0 a 10 punts).

Si a l'expedient acadèmic es recull l'expressió assignatura adaptada caldrà aportar la certificació acadèmica acreditativa de la puntuació obtinguda en cursar l'assignatura segons l'antic pla d'estudis.

En cap cas, per a l'obtenció de la nota mitjana de l'expedient acadèmic, es tindran en consideració les qualificacions corresponents a projectes final de carrera, tesines o qualificacions anàlogues.

En el cas que no s'aporti la corresponent **certificació acadèmica** personal, però es **presenti fotocòpia compulsada** del títol o de la certificació **d'abonament de drets d'expedició d'aquest**, es considerarà que l'aspirant **va obtenir la nota mitjana** d'aprovat.

2.2 Postgraus, doctorat i premis extraordinaris.

2.2.1 Pel certificat-diploma acreditatiu d'estudis avançats , o el títol oficial de màster, o la suficiència investigadora o qualsevol altre títol equivalent sempre que no siguin requisits per a l'ingrés en la funció pública docent: 1,0000 punt.

Aquest subapartat 2.2.1 està referit exclusivament als estudis oficials de postgrau.

El títol oficial de màster ha de tenir un **mínim de 60 crèdits**, ha d'estar dedicat a la **formació avançada** de caràcter especialitzat o multidisciplinar, dirigida a una especialització acadèmica o professional o bé a promoure la iniciació en tasques investigadores.

Els altres màsters no oficials que es puguin acreditar no regulats pel que estableix el Reial decret 1393/2007, de 29 d'octubre, podran ser valorats pel **subapartat 3.1.2.**

Documents justificatius:

Certificació acadèmica o fotocòpia compulsada del títol corresponent o, en tot cas, de la certificació d'abonament dels drets d'expedició d'aquest.

2.2.2 Per posseir el títol de doctor, 1,0000 punt.**Documents justificatius:**

Certificació acadèmica o fotocòpia compulsada del títol de doctor o, en tot cas, de la certificació d'abonament dels drets d'expedició d'aquest.

2.2.3 Per haver obtingut premi extraordinari en el doctorat, 0,5000 punts.**Documents justificatius:**

Certificació acreditativa corresponent.

2.3 Altres titulacions universitàries:

Es valoraran les titulacions universitàries de caràcter oficial en el cas de no haver estat al·legades com a requisit per a l'ingrés al cos, com s'indica a continuació.

2.3.1 Titulacions universitàries de primer cicle.

Per cada títol de diplomad, enginyer tècnic, arquitecte tècnic, o altres títols declarats legalment equivalents, així com pels estudis corresponents al primer cicle d'una llicenciatura, arquitectura o enginyeria, **1,0000 punt**.

En el cas d'aspirants a cossos de funcionaris docents de **subgrup A2** no es valoraran per aquest apartat, **en cap cas, el primer títol** o estudis d'aquesta naturalesa que presenti l'aspirant.

En el cas d'aspirants a cossos de funcionaris docents de **subgrup A1** no es valoraran per aquest apartat, en cap cas, el títol o estudis d'aquesta naturalesa que hagin estat necessaris superar per a l'obtenció del primer títol de llicenciat, enginyer o arquitecte que presenti l'aspirant.

Documents justificatius:

Certificació acadèmica o fotocòpia compulsada del títol al·legat per a l'ingrés al cos i també de tots els que s'al·leguin com a mèrits o, en el seu cas, certificació d'abonament dels drets d'expedició d'aquests.

En el cas d'estudis **de primer cicle**, certificació acadèmica en la que s'acrediti la superació dels mateixos.

2.3.2 Titulacions universitàries de segon cicle.

Pels estudis corresponents al segon cicle d'una llicenciatura, arquitectura i enginyeria, o altres títols declarats legalment equivalents, **1,0000 punt.**

En el cas d'aspirants a cossos de funcionaris docents de **subgrup A1**, **no es** valoraran per aquest apartat, en cap cas, el títol o estudis d'aquesta naturalesa necessaris per l'obtenció del primer títol de llicenciat, enginyer o arquitecte que presenti l'aspirant.

Documents justificatius: certificació acadèmica o fotocòpia compulsada del títol al·legat per a l'ingrés al cos i de tots els que s'al·leguin com a mèrits o, en tot cas, de la certificació d'abonament dels drets d'expedició d'aquests.

2.4 Titulacions d'ensenyament de règim especial i de formació professional específica.

Es valoraran les titulacions corresponents a ensenyaments de règim especial atorgades per les escoles oficials d'idiomes, conservatoris professionals i superiors de música i escoles d'art, així com les de la formació professional específica, en el cas de no haver estat al·legades com a requisit per a ingressar en la funció pública docent o, en el seu cas, **no hagin estat necessàries per a l'obtenció del títol al·legat.**

Es valoraran de la forma següent:

2.4.1 Per cada titulació professional de música o dansa: 0,5000 punts.

Documents justificatius:

certificació acadèmica o fotocòpia compulsada del títol al·legat per a l'ingrés al cos i també de tots els que s'al·leguin com a mèrits o, en tot cas, de la certificació d'abonament dels drets d'expedició d'aquests.

2.4.2 Per cada certificació de nivell avançat d'aptitud o equivalent d'escoles oficials d'idiomes: 0,5000 punts.

En aquest sentit seran vàlids altres certificats equivalents al nivell B2 del marc europeu comú de referència.

Documents justificatius:

certificació acadèmica o fotocòpia compulsada dels títols al·legats com a mèrits o, en tot cas, de la certificació d'abonament dels drets d'expedició d'aquests.

Quan un aspirant **presenti varies certificacions del mateix idioma** només se'n tindrà en **compte una.**

2.4.3 Per cada titulació de tècnic superior d'arts plàstiques i disseny: 0,2000 punts.

Documentació acreditativa:

Certificat acadèmic on consti que ha superat els estudis necessaris per a l'obtenció del títol o fotocòpia compulsada d'aquest.

2.4.4 Per cada titulació de tècnic superior de formació professional o equivalent, 0,2000 punts.

Documentació acreditativa:

Certificat acadèmic on consti que ha superat els estudis necessaris per a l'obtenció del títol o fotocòpia compulsada d'aquest i fotocòpia del títol de batxillerat o equivalent.

2.4.5 Per cada titulació de tècnic esportiu superior: 0,2000 punts.

Documentació acreditativa:

Certificat acadèmic on consti que ha superat els estudis necessaris per a l'obtenció del títol o fotocòpia compulsada d'aquest



3. Altres mèrits (màxim 2,000 punts)

3.1 Formació permanent.

Per cada curs de formació permanent i perfeccionament superat, relacionat amb l'especialitat a què s'opta o amb l'organització escolar, les tecnologies de la informació i la comunicació aplicades a l'educació, la didàctica, la psicopedagogia o la sociologia de l'educació, convocat per administracions públiques amb plenes competències educatives o per universitats, o activitats incloses al pla de formació permanent organitzades per entitats col·laboradores amb el Departament d'Ensenyament o activitats reconegudes pel Departament d'Ensenyament o altres administracions educatives:

3.1.1 No inferior a 3 crèdits (30 hores): 0,1000 punts.

Documents justificatius:

Certificació acreditativa expedida per l'organisme o centre corresponent, amb especificació de les hores de durada o crèdits (no s'acceptarà cap certificació que no les indiqui).

Per a les activitats incloses al pla de formació o reconegudes, l'entitat col·laboradora corresponent hi farà constar explícitament que l'activitat en qüestió està inclosa al pla esmentat o que està reconeguda, i hi indicarà la resolució de reconeixement.

3.1.2 No inferior a 10 crèdits (100 hores): 0,2500 punts.

Podran ser valorats en aquest subapartat 3.1.2 **els màsters no oficials**, els cursos de postgrau i els cursos que serveixin per a obtenir una especialitat.

Documents justificatius:

Certificació acreditativa expedida per l'organisme o centre corresponent, amb especificació de les hores de durada o crèdits (no s'acceptarà cap certificació que no les indiqui).

Per a les activitats incloses al pla de formació o reconegudes, l'entitat col·laboradora corresponent hi farà constar explícitament que l'activitat en qüestió està inclosa al pla esmentat o que està reconeguda, i hi indicarà la resolució de reconeixement.

Consideracions generals referents als subapartats de la formació permanent:

No s'hauran de lliurar els certificats d'activitats de formació que ja hi constin en la base de dades de la Subdirecció General de Formació i Desenvolupament del Personal Docent.

Només caldrà lliurar amb la sol·licitud de valoració de documents la relació d'activitats realitzades que l'aspirant pot obtenir a través de la pàgina web de consulta de certificats http://www.xtec.cat/verifica_certificat

S'inclouran dins dels cursos de formació i perfeccionament totes les activitats de formació que es trobin dins dels plans de formació permanent, ja siguin de la modalitat de formació en centre (assessorament, curs i taller de centre) o de la modalitat individual (curs, seminari, seminari de coordinació, taller, grup de treball, intercanvi d'experiències, jornada, conferència, trobada pedagògica i taula rodona).

Per **administracions públiques** amb plenes competències educatives s'entén tant la Generalitat de Catalunya, l'Estat o altres comunitat autònomes.

Els cursos organitzats per les **universitats** (públiques o privades i de l'Estat espanyol o l'estranger) podran ser valorats sempre que s'acreditin amb el corresponent certificat on s'indiqui el nombre d'hores de durada.

Els cursos organitzats per les entitats reconegudes pel Departament d'Ensenyament o per d'altres administracions públiques amb plenes competències educatives podran ser valorats sempre que l'entitat col·laboradora faci constar explícitament que l'activitat està reconeguda indicant la resolució de reconeixement.

Als efectes d'aquest subapartat 3.1 **es podran acumular els cursos** no inferiors (**15 hores**) excepte les jornades, que compleixin els requisits que s'especifiquin en aquest apartat.

No es podran valorar en aquest subapartat 3.1 els cursos o activitats que **conduixin a l'obtenció d'un títol o acreditació** acadèmica, com ara el certificat d'aptitud pedagògica, els cursos de doctorat o els cursos per a l'obtenció d'una titulació universitària.

Així mateix, tampoc seran valorats els cursos o activitats la finalitat dels quals sigui l'obtenció de la **formació pedagògica o didàctica**, o del títol d'especialització didàctica o del certificat d'aptitud pedagògica.

3.1.3 Per activitats de formació impartida, ja sigui com a ponent, professor, formador, director, coordinador o tutor de cursos de formació convocats pels òrgans competents de les Administracions educatives, així com per les universitats.

Per cada bloc de **20 hores impartides, 0,1 punts.**

En el cas de Catalunya aquestes activitats de formació han d'haver format part del pla de formació del Departament d'Ensenyament o han d'haver estat reconegudes per aquest.

Documents justificatius:

Certificació acreditativa expedida per l'organisme o centre corresponent, amb l'especificació de les hores de durada o crèdits de la impartició (no s'acceptarà cap certificació que no les indiqui).

Per a les activitats incloses al pla de formació o reconegudes, l'entitat col·laboradora corresponent hi farà constar explícitament que l'activitat en qüestió està inclosa al pla esmentat o que està reconeguda, i hi indicarà la resolució de reconeixement.

3.2 Pel certificat de nivell superior de català (D), que es correspon amb les competències lingüístiques del nivell C2 del Marc Europeu Comú de Referència, 0,2000 punts.**Documents justificatius:**

Fotocòpia compulsada del títol, diploma o certificat corresponent

3.3 Domini de llengües estrangeres.

3.3.1 Per cada certificat que acrediti el domini d'una llengua estrangera del nivell C1 del marc europeu comú de referència: 0,7500 punts.

3.3.2 Per cada certificat que acrediti el domini d'una llengua estrangera del nivell C2 del marc europeu comú de referència: 1,000 punts.

Documents justificatius per ambdós subapartats:

Certificació acadèmica o fotocòpia compulsada dels títols al·legats com a mèrits o, en tot cas, de la certificació d'abonament dels drets d'expedició d'aquests.

Quan un aspirant presenti varies certificacions del **mateix nivell** i del **mateix idioma** només se'n tindrà en compte una.

Quan un aspirant presenti varies certificacions de diferents nivells i del mateix idioma només es tindrà en compte la de **nivell superior**.

3.4 Per haver obtingut una puntuació igual o superior a sis en la prova de la fase d'oposició del procediment d'ingrés lliure en una especialitat del mateix cos al que ara es presenta d'una convocatòria de proves per a la provisió de places de funcionaris docents corresponents al procediment selectiu, la puntuació obtinguda es multiplicarà per un coeficient per obtenir el còmput final d'aquest subapartat, una vegada arrodonit el resultat fins la deumil·lèsima.

Puntuació entre 6,0000 i 7,4999: es multiplica pel coeficient 0,10.

Puntuació entre 7,5000 i 10,0000: es multiplica pel coeficient 0,15.

En el cas que aquesta puntuació s'hagi obtingut **més d'una vegada** es procedirà a acumular els còmputs resultants.

Documents justificatius: quan la puntuació s'hagi obtingut en una convocatòria del Departament d'Ensenyament i així consti informat al seu registre informàtic no serà necessari presentar cap document acreditatiu, atès que aquesta informació la rebrà cada tribunal de la Direcció General de Professorat i Personal de Centres Públics .

En els altres casos caldrà presentar una certificat amb la puntuació de la prova de la fase d'oposició emès pel tribunal qualificador o per l'organisme competent.



Annex 3

Barem per a la valoració dels mèrits en el procediment d'accés a un cos de grau superior.

Únicament seran valorats els **mèrits perfeccionats** fins a la data de **finalització del termini de presentació** de sol·licituds de participació.

Un mateix mèrit no podrà ser valorat per més d'un apartat o subapartat.

Els aspirants no podran aconseguir **més de 10 punts** en la valoració dels seus mèrits.

1. Treball realitzat (màxim 5,5000 punts)

1.1 Antiguitat.

Per **cada any de serveis prestats** com a funcionari de carrera del cos des del qual s'aspira a l'accés que sobrepassin **els sis exigits** com a requisit, 0,5000 punts, fins a un màxim de **4,0000 punts**.

Per cada mes se sumaran **0,0416** punts.

Documents justificatius:

Quan els serveis s'hagin prestat en centres dependents del Departament d'Ensenyament de la Generalitat de Catalunya i així consti informat al registre informàtic d'aquest, **no serà necessari presentar cap justificació** atès que aquesta informació la rebrà cada tribunal de la Direcció General de Professorat i Personal de Centres Públics una vegada aquests hagin fet públiques les puntuacions de les proves o de la prova de la fase d'oposició i la faran pública a la seu dels respectius tribunals on estiguin assignats els aspirants. En d'altres casos, **full de serveis** on consti la durada real dels serveis prestats.

1.2 Exercici de funcions específiques, avaluació voluntària i, si s'escau, avaluació positiva de la funció docent, realitzada per la Inspecció educativa (màxim 2,5000 punts).

1.2.1 Per cada curs acadèmic com a director d'un centre docent públic o d'un servei educatiu o professor delegat en seccions de formació professional o cap d'estudis en extensions de batxillerat, 0,3000 punts.

Documents justificatius:

Fotocòpia compulsada dels nomenaments corresponents on consti la data de presa de possessió, de cessament o, si escau, de la continuïtat en el càrrec, o certificació expedida pel cap del Servei de Personal Docent del servei territorial corresponent o pel gerent del Consorci d'Educació de Barcelona.

1.2.2 Per cada curs acadèmic com a cap d'estudis, secretari, coordinador pedagògic, cap d'estudis adjunt, cap de residència o altres òrgans unipersonals de govern d'un centre docent públic, 0,2000 punts.

Documents justificatius:

Fotocòpia compulsada dels nomenaments corresponents on consti la data de presa de possessió, de cessament o, si escau, de la continuïtat en el càrrec, o certificació expedida pel cap del Servei de Personal Docent del servei territorial corresponent o pel gerent del Consorci d'Educació de Barcelona.

1.2.3 Per cada curs acadèmic com a cap de departament, coordinadors de cicle o etapa o altres òrgans de coordinació docent d'un centre docent públic, 0,1000 punts.

Documents justificatius: nomenament del director del centre corresponent.

1.2.4 Per cada any portant a terme funcions corresponents a la Inspecció d'Educació, 0,3000 punts.

Documents justificatius:

Certificació acreditativa on consti la data de presa de possessió, de cessament o, si escau, de la continuïtat en el càrrec.

1.2.5 Per cada any desenvolupant tasques en un lloc de treball de l'Administració educativa, 0,2000 punts.

Documents justificatius:

Certificació del cap de personal corresponent on consti la data de presa de possessió, de cessament o, si escau, de la continuïtat en el càrrec.

1.2.6 Per l'avaluació positiva de l'activitat docent, realitzada per la inspecció educativa (màxim, 2,0000 punts).



2. Cursos de formació i perfeccionament (màxim 3,000 punts)

2.1 Per cada curs de formació i perfeccionament superat, relacionat amb l'especialitat a què s'opta o amb l'organització escolar, les tecnologies de la informació i la comunicació aplicades a l'educació, la didàctica, la psicopedagogia o la sociologia de l'educació, convocat per administracions públiques amb plenes competències educatives o per universitats, o activitats incloses al pla de formació permanent organitzades per entitats col·laboradores amb el Departament d'Ensenyament o activitats reconegudes pel Departament d'Ensenyament o altres administracions educatives.

2.1.1 No inferior a 3 crèdits (30 hores): 0,2500 punts (màxim 1,2500 punts).

2.1.2 No inferior a 10 crèdits (100 hores): 0,5000 punts (màxim 1,7500 punts).

Consideracions generals referents als subapartats de la formació permanent:

No s'hauran de lliurar els certificats d'activitats de formació que ja constin en la base de dades de la Subdirecció General de Formació i Desenvolupament del Personal Docent. Només caldrà lliurar amb la sol·licitud de valoració de documents la relació d'activitats realitzades que l'aspirant pot obtenir a través de la pàgina web de consulta de certificats

http://www.xtec.cat/verifica_certificat

S'inclouran dins dels cursos de formació i perfeccionament totes les activitats de formació que es trobin dins dels pla de formació permanent, ja siguin de la modalitat de formació en centre (assessorament, curs i taller de centre) o de la modalitat individual (curs, seminari, seminari de coordinació, taller, grup de treball, intercanvi d'experiències, jornada, conferència, trobada pedagògica i taula rodona).

Per a administracions públiques amb plenes competències educatives s'entén tant la Generalitat de Catalunya, l'Estat o altres comunitat autònomes.

Els cursos organitzats per les **universitats** (públiques o privades i de l'Estat espanyol o l'estranger) podran ser valorats sempre que s'acreditin amb el corresponent certificat on s'indiqui el nombre d'hores de durada.

Els cursos reconeguts pel Departament d'Ensenyament o per d'altres administracions públiques amb plenes competències educatives podran ser valorats sempre que l'entitat col·laboradora faci constar explícitament que l'activitat està reconeguda indicant la resolució de reconeixement.

Podran ser valorats en aquest subapartat 2.1.2 els màsters, els cursos de postgrau i els cursos que serveixin per obtenir una especialitat.

Exclusivament per a l'especialitat **de música**, es valoraran en els mateixos termes els cursos organitzats pels conservatoris de música.

Documents justificatius: certificació acreditativa expedida per l'organisme o centre corresponent, amb especificació de les hores de durada (no s'acceptarà cap certificació que no les indiqui). Per a les activitats incloses al pla de formació o reconegudes, l'entitat col·laboradora corresponent hi farà constar explícitament que l'activitat en qüestió està inclosa al pla esmentat o que està reconeguda, i hi indicarà la resolució de reconeixement.

Als efectes del subapartat 2.1.1, es podran acumular els cursos no inferiors a **(15 hores)** que compleixin els requisits que s'especifiquen en aquest apartat. **No es podran valorar** en aquest subapartat 2.1 els cursos o activitats que **conduixin a l'obtenció d'un títol** o acreditació acadèmica, com ara el certificat d'aptitud pedagògica, els cursos de doctorat o els cursos per a l'obtenció d'una titulació universitària.

Així mateix, **tampoc seran valorats** els cursos o activitats la finalitat dels quals sigui **l'obtenció de la formació pedagògica** o didàctica, o del **títol d'especialització didàctica o del certificat d'aptitud pedagògica**.

3. Mèrits acadèmics i altres mèrits (màxim 3,000 punts)

112

3.1 Mèrits acadèmics (màxim 1,500 punts).

3.1.1 Expedient acadèmic en el títol al·legat per a l'accés al cos:

Es valorarà exclusivament la nota mitjana de l'expedient acadèmic del títol exigít amb caràcter general i al·legat per a l'accés al cos, tal i com s'indica a continuació:

Fins a 6 punts:	1,0000 punt.
Superior a 6 punts i fins a 7,50 punts:	1,2500 punts.
Superior a 7,50 punts:	1,5000 punts.

Documents justificatius:

Certificació acadèmica original o fotocòpia compulsada en la qual es facin constar les puntuacions obtingudes en totes les assignatures i cursos exigits per a l'obtenció del títol al·legat.

Per a **l'obtenció de la nota mitjana de l'expedient acadèmic**, en els casos en què a la certificació acadèmica no figurin les expressions numèriques completes, s'aplicaran les equivalències següents respecte a l'escala de puntuacions **de 1 a 10 punts**:

Aprovat: 5 punts.

Notable: 7 punts.

Excel·lent: 9 punts.

Matrícula d'honor: 10 punts.

Per a l'obtenció de **la nota mitjana de l'expedient acadèmic**, en els casos en què a la certificació acadèmica figurin les assignatures amb diferent valor de crèdits s'haurà de fer el càlcul de la mitjana fent prèviament l'adaptació percentual de les puntuacions d'acord amb els crèdits que té cada assignatura. En aquests casos s'haurà de fer la ponderació i el càlcul de la nota mitjana d'acord amb el que s'estableix a continuació:

Nombre de crèdits d'assignatures amb la qualificació d'aprobat x 5.

Nombre de crèdits d'assignatures amb la qualificació de notable x 7.

Nombre de crèdits d'assignatures amb la qualificació d'excel·lent x 9.

Nombre de crèdits d'assignatures amb la qualificació de matrícula d'honor x 10.

Nombre de crèdits d'assignatures amb la qualificació de convalidació x 5.

Nota mitjana: Suma de multiplicacions / Total de crèdits exigits per a l'obtenció del títol

Per a l'obtenció de la nota mitjana de l'expedient acadèmic, en els casos en què a la certificació acadèmica figurin les assignatures amb puntuació d'1 a 4 punts, s'aplicaran les equivalències següents:

Aprobat: 1 punt.

Notable: 2 punts.

Excel·lent: 3 punts.

Matrícula d'honor: 4 punts.

En el cas que a l'expedient acadèmic es faci constar tant la qualificació literal com la numèrica, es tindrà només en consideració aquesta darrera.

Les qualificacions amb l'expressió literal de bé es consideraran equivalents a 6 punts (escala de 0 a 10 punts) i les que tinguin l'expressió literal de convalidat o d'apte seran equivalents a 5 punts (escala de 0 a 10 punts).

Si en l'expedient acadèmic es recull l'expressió assignatura adaptada, caldrà aportar la certificació acadèmica acreditativa de la puntuació obtinguda en cursar l'assignatura segons l'antic pla d'estudis.

En cap cas per a l'obtenció de la nota mitjana de l'expedient acadèmic es tindran en consideració les qualificacions corresponents a projectes de final de carrera, tesines o qualificacions anàlogues.

En el cas que no s'aporti la corresponent certificació acadèmica personal, però es presenti fotocòpia compulsada del títol o de la certificació d'abonament de drets d'expedició d'aquest, es considerarà que l'aspirant va obtenir la nota mitjana d'aprovat.

3.1.2 Per posseir el títol de doctor, 0,8000 punts.

Documents justificatius:

certificació acadèmica o fotocòpia compulsada del títol de doctor o, en tot cas, de la certificació d'abonament de drets d'expedició d'aquest.

3.1.3 Altres titulacions universitàries:

Es valoraran les titulacions universitàries de caràcter oficial en el cas de no haver estat al·legades com a requisit per a l'ingrés al cos, com s'indica a continuació:

3.1.3.1 Titulacions universitàries de primer cicle.

Per cada títol de diplomat, enginyer tècnic, arquitecte tècnic, o altres títols declarats equivalents, així com pels estudis corresponents al primer cicle d'una llicenciatura, arquitectura o enginyeria, **0,4000 punts**.

Documents justificatius:

Certificació acadèmica o fotocòpia compulsada del títol al·legat per a l'ingrés al cos i també de tots els que s'al·leguin com a mèrits o, en el seu cas, certificació d'abonament dels drets d'expedició d'aquests, d'acord amb l'Ordre de 8 de juliol de 1988. En el cas d'estudis de primer cicle, certificació acadèmica en la que s'acrediti la superació dels mateixos.

3.1.3.2 Titulacions universitàries de segon cicle.

Pels estudis corresponents al segon cicle d'una llicenciatura, arquitectura i enginyeria, o altres títols declarats equivalents, **0,4000 punts**.

En el cas d'aspirants a cossos de funcionaris docents de **subgrup A1**, no es valoraran per aquest apartat, en cap cas, el títol o estudis d'aquesta naturalesa necessaris per l'obtenció del primer títol de llicenciat, enginyer o arquitecte que presenti l'aspirant.

Documents justificatius:

Certificació acadèmica o fotocòpia compulsada del títol al·legat per a l'ingrés al cos i de tots els que s'al·leguin com a mèrits o, en tot cas, de la certificació d'abonament dels drets d'expedició d'aquests.

3.1.4 Pel certificat de nivell superior de català (D), que es correspon amb les competències lingüístiques del nivell C2 del Marc Europeu Comú de Referència, 0,3000 punts.

Documents justificatius:

Fotocòpia compulsada del títol, diploma o certificat corresponent.

3.1.5 Titulacions d'ensenyament de règim especial.

Es valoraran les titulacions corresponents a ensenyaments de règim especial atorgades per les escoles oficials d'idiomes i conservatoris professionals i superiors de música, en el cas de no haver estat al·legades com a requisit per a ingressar en la funció pública docent.

Es valoraran de la forma següent:

3.1.5.1 Titulacions de grau mitjà de música i dansa dels conservatoris professionals i superiors de música, 0,2000 punts.

Documents justificatius:

Certificació acadèmica o fotocòpia compulsada del títol al·legat per a l'ingrés al cos i també de tots els que s'al·leguin com a mèrits o, en tot cas, de la certificació d'abonament dels drets d'expedició d'aquests.

3.1.5.2 Certificats de nivell avançat, d'aptitud o equivalent d'escoles oficials d'idiomes: 0,5000 punts.

En aquest sentit seran vàlids altres certificats equivalents o superiors al nivell B2 del marc europeu comú de referència.

Documents justificatius:

Certificació acadèmica o fotocòpia dels títols al·legats com a mèrits o, en tot cas, de la certificació d'abonament dels drets d'expedició d'aquests.

Quan un aspirant presenti varies certificacions del mateix nivell i del mateix idioma només se'n tindrà en compte una.

3.2 Publicacions, participació en projectes educatius i mèrits artístics (màxim 1,5000 punts).**3.2.1 Per publicacions relacionades amb l'especialitat del cos a què opta o amb la didàctica general (màxim 0,7500 punts).**

Documents justificatius: els exemplars corresponents.

3.2.2 Per participació en projectes educatius (màxim 0,7500 punts).

Documents justificatius: certificació emesa per l'òrgan responsable.

3.2.3 Per premis en exposicions o concursos (màxim 0,7500 punts).

Documents justificatius: els programes, crítiques i, si escau, l'acreditació d'haver obtingut premis.

3.2.4 Per activitats de formació impartida, ja sigui com a ponent, professor, formador, director, coordinador o tutor de cursos de formació convocats pels òrgans competents de les Administracions educatives, així com per les universitats.

Per cada bloc de **20 hores impartides, 0,15 punts.**

En el cas de Catalunya aquestes activitats de formació han d'haver format part del pla de formació del Departament d'Ensenyament o han d'haver estat reconegudes per aquest.

Documents justificatius: certificació acreditativa expedida per l'organisme o centre corresponent, amb l'especificació de les hores de durada o crèdits de la impartició (no s'acceptarà cap certificació que no les indiqui).

Per a les activitats incloses al pla de formació o reconegudes, l'entitat col·laboradora corresponent hi farà constar explícitament que l'activitat en qüestió està inclosa al pla esmentat o que està reconeguda, i hi indicarà la resolució de reconeixement

3.3 Per haver obtingut una puntuació igual o superior a sis en la prova de la fase d'oposició del procediment d'accés a una especialitat del mateix cos al que ara es presenta d'una convocatòria de proves per a la provisió de places de funcionaris docents, la puntuació obtinguda es multiplicarà per un coeficient per obtenir el còmput final d'aquest subapartat, una vegada arrodonit el resultat fins la deumil·lèsima.

Puntuació entre 6,0000 i 7,4999: es multiplica pel coeficient 0,15.

Puntuació entre 7,5000 i 10,0000: es multiplica pel coeficient 0,20.

En el cas que aquesta puntuació s'hagi obtingut més d'una vegada es procedirà **a acumular els còmputs resultants**.

Documents justificatius: quan la puntuació s'hagi obtingut en una convocatòria del Departament d'Ensenyament i així consti informat al seu registre informàtic no serà necessari presentar cap document acreditatiu, atès que aquesta informació la rebrà cada tribunal de la Direcció General de Professorat i Personal de Centres Públics . En els altres casos caldrà presentar

una certificat amb la puntuació de la prova de la fase d'oposició emès pel tribunal qualificador o per l'organisme competent.



Annex 4 Criteris per a l'elaboració i presentació de la programació didàctica i per a la preparació i exposició oral de la unitat didàctica.

A) Programació didàctica.

La programació didàctica ha de fer referència al currículum vigent a Catalunya d'un crèdit o mòdul professional relacionats amb l'especialitat per a la qual es participa, i ha de contenir, almenys, els objectius, les competències o capacitats, o resultats d'aprenentatge que es desenvolupen, els continguts, els criteris d'avaluació, la metodologia, incloent-hi l'ús pertinent de les tecnologies de la informació i de la comunicació, les connexions amb altres crèdits o mòduls professionals relacionats i la distribució temporal, així com les estratègies per a l'atenció a la diversitat de necessitats educatives de l'alumnat o a la diversitat de l'alumnat de cicle de formació professional si s'escau, referides a la programació que es presenta.

La programació inclou el **desenvolupament d'un esquema** de cada una de les unitats didàctiques corresponents a un curs escolar, que com a mínim **n'han de ser 6**.

En el cas d'una programació referida als cicles formatius de formació professional LOE, ha d'incloure el desenvolupament d'un esquema d'un mínim de 6 activitats d'ensenyament-aprenentatge d'una o diverses Unitats Formatives (UF) del Mòdul Professional seleccionat per fer la programació.

La programació didàctica, que ha de tenir caràcter personal, ha de ser elaborada de forma individual per l'aspirant i tenir una extensió **màxima de 60 fulls**, sense comptabilitzar en aquesta xifra els annexos, en format DIN-A4, escrits per una sola cara, d'un **interlineat d'1,5 o 2** espais, i amb un cos de lletra **de 12 punts**, sense comprimir.

Ha de tenir **una portada** amb les dades d'identificació de l'aspirant i el cos i l'especialitat pels quals es presenta i incloure-hi un índex en què es relacioni la seqüència numerada de les unitats didàctiques o les activitats d'ensenyament-aprenentatge de què consta.

S'entén **per annexos** tant el material didàctic proposat en les unitats didàctiques o les activitats d'ensenyament-aprenentatge, com les proves o instruments d'avaluació, els instruments organitzatius o qualsevol altra documentació que no formi part del cos principal de la programació. En el cas d'utilitzar taules, el cos de la lletra podrà reduir-se a 9 punts, sense comprimir.

El referent temporal de les unitats didàctiques o les activitats d'ensenyament-aprenentatge es pot dur a terme de forma continuada en el temps o en diferents moments del curs.

Especialitats del cos de professors d'ensenyament secundari.

La programació didàctica ha de fer referència al currículum d'un crèdit o mòdul professional relacionat amb l'especialitat docent per a la qual es participa segons el currículum vigent a Catalunya de la formació professional

Especialitats pròpies de la formació professional.

La programació didàctica ha de fer referència al currículum d'un crèdit o mòdul professional d'un cicle formatiu de formació professional vigent, o d'una matèria relacionada amb l'especialitat docent per la qual es participa

A1. Formació professional específica (LOGSE)

La programació didàctica d'un crèdit d'un cicle formatiu de formació professional LOGSE vigent ha de contenir, almenys:

- Una justificació del crèdit en relació al currículum del cicle formatiu on està ubicat i al perfil professional del títol.
- El conjunt d'unitats didàctiques en què s'organitza el crèdit, fent-hi constar la durada de cadascuna i la seqüència d'impartició.

- Les estratègies metodològiques que s'hauran d'aplicar en el desenvolupament del crèdit.
- Els criteris i instruments d'avaluació que s'hauran d'emprar.
-
- Les activitats formatives del crèdit que es proposen desenvolupar en el crèdit de Formació en centres de treball.

De cada unitat didàctica s'han d'especificar:

- Els objectius terminals del crèdit, convenientment contextualitzats en la unitat didàctica.
- Els continguts que s'hi desenvoluparan, convenientment contextualitzats en la unitat didàctica.
- L'enunciat dels diversos nuclis d'activitat en que s'agruparà el conjunt d'activitats d'ensenyament-aprenentatge.
- La relació i un enunciat descriptiu de cada una de les activitats d'ensenyament-aprenentatge.
- Els recursos i els espais docents necessaris. - Les activitats i els criteris d'avaluació.

A2. Formació professional inicial (LOE)

La programació d'un mòdul professional d'un cicle formatiu de formació professional LOE vigent ha de contenir, almenys:

- Una justificació del mòdul professional en relació al currículum del cicle formatiu on està ubicat i al perfil professional del títol.
- Unitats Formatives (UF), fent-hi constar la durada de cadascuna i la seqüència d'impartició.
- Els criteris seguits per a l'assignació de les hores de lliure disposició, si és el cas. - Els recursos i els espais docents necessaris.
- Les estratègies metodològiques i d'organització del mòdul professional.
- Els criteris de qualificació del mòdul professional a partir de les qualificacions de les Unitats Formatives (UF).
- Les activitats formatives relacionades que es proposen desenvolupar en el mòdul professional de Formació en centres de treball.

De cadascuna de les Unitats Formatives (UF) que continguin les activitats d'ensenyament-aprenentatge que es desenvolupin s'ha d'especificar:

- ❖ Els resultats d'aprenentatge, criteris d'avaluació i continguts convenientment contextualitzats.
- ❖ L'enunciat de les activitats d'ensenyament-aprenentatge i la seva relació amb els resultats d'aprenentatge, criteris d'avaluació i continguts.
- ❖ L'enunciat dels nuclis formatius en què s'agrupen les activitats d'ensenyament-aprenentatge, si escau.

- ❖ L'avaluació i qualificació de les Unitats Formatives (UF) seleccionades a partir de les qualificacions dels resultats d'aprenentatge.

De cada una de les activitats d'ensenyament-aprenentatge que es desenvolupin s'ha d'especificar:

- El nom i la durada prevista.
- La descripció seqüenciada de les tasques que cal fer en cada activitat.
- Les activitats d'avaluació, si és el cas.
- Els resultats d'aprenentatge als quals va dirigida l'activitat.

- Els continguts

C) Unitat didàctica.

Als efectes d'aquesta convocatòria, poden considerar-se com **a unitats** didàctiques les seqüències o parts en què es pot dividir i concretar la programació d'un crèdit o mòdul professional.

En el cas **de programacions de cicles formatius LOE** s'han de desenvolupar les activitats d'ensenyament aprenentatge d'una o diverses Unitats Formatives (UF), en que s'estructuri el mòdul professional.

Els aspirants han de concretar la unitat didàctica desenvolupant, almenys, els objectius d'aprenentatge que es pretenen assolir, les competències o capacitats que es desenvolupen, els continguts, la descripció de les activitats d'ensenyament i d'aprenentatge, la selecció i l'ús dels recursos didàctics, la gestió de l'alumnat, del temps i de l'espai i altres aspectes organitzatius i metodològics, els criteris, procediments i instruments d'avaluació corresponents i les connexions amb altres unitats o àrees relacionades, així com les possibles mesures d'atenció a l'alumnat amb

necessitats educatives específiques. Es presta especial atenció a la coherència de tots els elements de la unitat didàctica amb les activitats d'ensenyament i d'aprenentatge programades.

Especialitats pròpies de la formació professional

B1. Formació professional específica (LOGSE)

125

criteris per a l'elaboració i exposició oral d'una unitat didàctica:

Tenint en compte que en la formació professional poden existir unitats didàctiques de durada i extensió molt variable en funció del crèdit, l'aspirant pot optar per elaborar la programació de tota una unitat didàctica o bé per programar només una part d'aquesta que ha d'incloure un o més nuclis d'activitat.

Els aspirants, han de concretar la unitat didàctica desenvolupant les activitats d'ensenyament-aprenentatge previstes en almenys un dels nuclis d'activitat descrits en la programació.

La programació ha d'especificar per a cadascuna de les activitats d'ensenyament-aprenentatge del nucli d'activitats:

- La ubicació de l'activitat en la unitat didàctica.
- La descripció de l'activitat i els objectius que l'alumnat ha d'assolir.
- Els organitzadors previs: coneixements o capacitats prèvies que ha de tenir l'alumnat per el desenvolupament de l'activitat.
- Els continguts que s'hi desenvolupen.
- La seqüència de desenvolupament de l'activitat.
- El recursos necessaris.
- Els criteris i instruments d'avaluació.
- El temps previst de realització

B2. Formació professional inicial (LOE)

Criteris per a l'elaboració i exposició oral d'una activitat d'ensenyament-aprenentatge:

Els aspirants han de concretar per a cadascuna de les activitats d'ensenyament-aprenentatge:

126

- ❖ La descripció de l'activitat i justificació en relació al perfil professional del cicle formatiu.
- ❖ El nom i la durada prevista.
- ❖ La ubicació de l'activitat ensenyament-aprenentatge en la Unitat Formativa (UF).
- ❖ La relació amb els resultats d'aprenentatge i els criteris d'avaluació.
- ❖ Els continguts que es desenvolupen, convenientment contextualitzats.
- ❖ La seqüència de desenvolupament de l'activitat.
- ❖ El recursos necessaris.
- ❖ Les activitats d'avaluació i els instruments d'avaluació, si és el cas.

Annex 5 Normativa d'ordenació curricular

Formació professional

1. Formació professional específica (LOGSE) Decrets curriculars dels cicles formatius de grau mitjà i superior

a) Cicles formatius de grau mitjà

- Activitats físiques i esportives: Decret 118/1999, de 19 d'abril. Conducció d'activitats fisicoesportives en el medi natural.
- Sanitat: Decret 203/1997, de 30 de juliol. Cures auxiliars d'infermeria

b) Cicles formatius de grau superior

- Activitats físiques i esportives: Decret 40/1999, de 23 de febrer. Animació d'activitats físiques i esportives.
- Edificació i Obra civil: Decret 56/1998, de 3 de març. Realització i plans d'obres.
- Fabricació mecànica: Decret 237/2002, de 25 de setembre. Òptica d'ullera.
- Manteniment de vehicles autopropulsats: Decret 136/2000, de 20 de març.
- Manteniment aeromecànic. Decret 134/2000, de 20 de març. Manteniment d'aviònica.
- Manteniment i serveis a la producció: Decret 365/2004, de 24 d'agost. Prevenció de riscos professionals.
- Química; Decret 312/1995, de 7 de novembre. Química ambiental
- Sanitat: Decret 50/1998, de 3 de març. Dietètica. Decret 318/2004, de 22 de juny. Salut ambiental.

2. Formació professional inicial (LOE)

Les referències normatives dels títols LOE estan definides en els Reials Decrets que els estableixen i en els Decrets o Ordres de currículum corresponents. Per elaborar les programacions cal tenir en compte els mòduls professionals, les unitats formatives, les durades, els resultats d'aprenentatge, els criteris d'avaluació i els continguts publicats per a cada títol al web: [xtec.cat / estudis / fp / nova_fp / nous_titols / index.htm](http://xtec.cat/estudis/fp/nova_fp/nous_titols/index.htm)

128

a) Cicles formatius de grau mitjà

Administració i gestió

CFGM Gestió administrativa

Agrària

CFGM Aprofitament i conservació del medi natural

CFGM Jardineria i floristeria

CFGM Producció agropecuària

CFGM Producció agroecològica

Arts gràfiques

CFGM Preimpressió digital

CFGM Impressió gràfica

CFGM Post impressió i acabats gràfics

Comerç i màrqueting

CFGM Activitats comercials

Edificació i obra civil

CFGM Obres d'interior, decoració i rehabilitació

CFGM Construcció

Electricitat i electrònica

CFGM Instal·lacions elèctriques i automàtiques

CFGM Instal·lacions de telecomunicacions

Fabricació mecànica

CFGM Mecanització

CFGM Soldadura i caldereria

Fusta, moble i suro

CFGM Fusteria i moble

CFGM Instal·lació i moblament

Hoteleria i turisme

CFGM Cuina i gastronomia

CFGM Serveis en restauració

Imatge personal

CFGM Perruqueria i cosmètica capil·lar

CFGM Estètica i bellesa

Imatge i so

CFGM Vídeo, discjòquei i so

Indústries alimentàries

CFGM Elaboració de productes alimentaris

CFGM Forneria, pastisseria i confiteria

CFGM Olis d'oliva i vins

Indústries extractives

CFGM Excavacions i sondatges

Informàtica i comunicacions

CFGM Sistemes microinformàtics i xarxes

Instal·lació i manteniment

CFGM Instal·lacions de producció de calor

CFGM Instal·lacions frigorífiques i de climatització

CFGM Manteniment electromecànic

Maritimo pesquera

CFGM Cultius aqüícoles

CFGM Manteniment i control de la maquinària de vaixells i embarcacions

CFGM Navegació i pesca de litoral

CFGM Operacions subaquàtiques i hiperbàriques

Química

CFGM Operacions de laboratori

CFGM Planta química

Sanitat

CFGM Emergències sanitàries

CFGM Farmàcia i parafarmàcia

Serveis socioculturals i a la comunitat

CFGM Atenció a persones en situació de dependència

Tèxtil, confecció i pell

CFGM Confecció i moda

CFGM Fabricació i ennobliment de productes tèxtils

Transport i manteniment de vehicles

CFGM Carrosseria

CFGM Electromecànica de maquinària

CFGM Electromecànica de vehicles automòbils

CFGM Manteniment de material rodant ferroviari

b) Cicles formatius de grau superior

Administració i gestió

CFGS Administració i finances

CFGS Assistència a la direcció

Agrària

CFGS Gestió forestal i del medi natural

CFGS Paisatgisme i medi rural

CFGS Ramaderia i assistència en sanitat animal

Arts gràfiques

CFGS Disseny i edició de publicacions impreses i multimèdia

CFGS Disseny i gestió de la producció gràfica

Comerç i màrqueting

CFGS Comerç internacional

CFGS Gestió de vendes i espais comercials

CFGS Màrqueting i publicitat

CFGS Transport i logística

Edificació i obra civil

CFGS Projectes d'edificació

CFGS Projectes d'obra civil

CFGS Organització i control d'obres de construcció

Electricitat i electrònica

CFGS Automatització i robòtica industrial

CFGS Manteniment electrònic

CFGS Sistemes electrotècnics i automatitzats

CFGS Sistemes de telecomunicacions i informàtics

CFGS Electromedicina clínica

Energia i aigua

CFGS Eficiència energètica i energia solar tèrmica

CFGS Energies renovables

Fabricació mecànica

CFGS Construccions metàl·liques

CFGS Disseny en fabricació mecànica

CFGS Programació de la producció en fabricació mecànica

CFGS Programació de la producció en l'emmotllament de metalls i polímers

Fusta, moble i suro

CFGS Disseny i moblament

Hoteleria i Turisme

CFGS Agències de viatges i gestió d'esdeveniments

CFGS Gestió d'allotjaments turístics

CFGS Guia, informació i assistència turístiques

CFGS Direcció de cuina

CFGS Direcció de serveis en restauració

Imatge personal

CFGS Assessoria d'imatge personal i corporativa

CFGS Caracterització i maquillatge professional

CFGS Estètica integral i benestar

CFGS Estilisme i direcció de perruqueria

Imatge i so

CFGS Animacions 3D, jocs i entorns interactius

CFGS Il·luminació, captació i tractament d'imatge

CFGS Producció d'audiovisuals i espectacles

CFGS Realització de projectes d'audiovisuals i espectacles

CFGS So per a audiovisuals i espectacles

Indústries alimentàries

CFGS Processos i qualitat en la indústria alimentària

CFGS Vitivinicultura

Informàtica i comunicacions

CFGS Administració de sistemes informàtics en xarxa

CFGS Desenvolupament d'aplicacions multiplataforma

CFGS Desenvolupament d'aplicacions web

Instal·lació i manteniment

CFGS Desenvolupament de projectes d'instal·lacions tèrmiques i de fluids

CFGS Manteniment d'instal·lacions tèrmiques i de fluids

CFGS Mecatrònica industrial

Maritimo pesquera

CFGS Aqüicultura

CFGS Organització del manteniment de la maquinària de vaixells i embarcacions

CFGS Transport marítim i pesca d'altura

Química

CFGS Laboratori d'anàlisi i control de qualitat

CFGS Química industrial

CFGS Fabricació de productes farmacèutics, biotecnològics i afins

Sanitat

CFGS Audiologia protètica

CFGS Anatomia patològica i citodiagnòstic

CFGS Documentació i administració sanitàries

CFGS Higiene bucodental

CFGS Imatge per al diagnòstic i medicina nuclear

CFGS Laboratori clínic i biomèdic

CFGS Ortopròtesi i productes de suport

CFGS Pròtesis dentals

CFGS Radioteràpia i dosimetria

Seguretat i medi ambient

CFGS Educació i control ambiental

Serveis socioculturals i a la comunitat

CFGS Animació sociocultural i turística

CFGS Educació infantil

CFGS Integració social

CFGS Promoció d'igualtat de gènere

CFGS Mediació comunicativa

Tèxtil, confecció i pell

CFGS Disseny tècnic en tèxtil i pell

CFGS Patronatge i moda

CFGS Vestuari a mida i d'espectacles

Transport i manteniment de vehicles

CFGS Automoció

Annex 6

Especificacions, pautes i criteris per la realització de l'exercici de caràcter pràctic

Especialitat: administració d'empreses.

El tribunal proposa **dues opcions de prova pràctica** de les quals l'aspirant en tria una.

Cadascuna de les dues opcions de prova consisteix **en el plantejament i/o anàlisi d'activitats** d'ensenyament-aprenentatge, i en la realització de **proves pràctiques** o simulacions i/o resolució d'exercicis i supòsits, en qualsevol cas relacionats amb un dels àmbits següents:

- Procés comptable de les operacions econòmiques i financeres, confecció de llibres i registres de comptabilitat, i elaboració dels Comptes Anuals, aplicant el Pla General-Comptable. Tractament informàtic del procés comptable.
- Càlcul de costos i punt mort.
- Anàlisi econòmica i financera.
- Formalització de les obligacions fiscals.
- Previsions de tresoreria, control de plans pressupostaris, i gestió i control de tresoreria.
- Càlcul d'operacions financeres, i gestió de pagaments i cobraments.
- Selecció d'inversions.
- Mitjans de finançament amb clients, proveïdors i institucions financeres.
- Anàlisi i contractació de serveis i/o productes financers i/o d'assegurances, i formalització de documentació.
- Anàlisi econòmica i financera de valors mobiliaris.
- Selecció de personal, formalització i registre de documents de contractació, quantificació de retribucions i de cotitzacions a la Seguretat Social, gestió de la documentació de personal als organismes públics, i planificació d'activitats de formació.
- Anàlisi i gestió d'un servei d'auditoria.
- Tramitació d'assumpes, expedients o reclamacions, en l'Administració pública, i formalització de documentació.
- Gestió de les comunicacions internes i externes, tant orals com escrites, de l'empresa.
- Atenció al públic i protocol.
- Organització d'entrevistes, reunions, esdeveniments corporatius, viatges nacionals i internacionals.
- Càlcul de costos d'actes i reunions, i control del temps.
- Elaboració i/o valoració d'un projecte empresarial.

El tribunal pot demanar la justificació del treball des del punt de vista tècnic i didàctic.

La justificació didàctica es pot referir a: la ubicació del contingut pràctic en el currículum; la interrelació amb altres continguts; els coneixements o capacitats prèvies que ha de tenir l'alumnat pel desenvolupament de l'activitat; els recursos necessaris; els criteris i instruments d'avaluació.

El tribunal valora el resultat de la prova, el procediment seguit, les capacitats instrumentals manifestades, i les capacitats de l'aspirant pel que fa a l'organització del treball, la gestió del temps, l'adaptació a les característiques de l'alumnat, la resolució de problemes, la iniciativa i la disposició a la innovació.

Durada: temps màxim de 3 hores.

Especialitat: Anàlisi i química industrial.

El tribunal proposa dues opcions de prova pràctica l'aspirant en tria una.

Cadascuna de les dues opcions de prova consisteix en **el plantejament** i/o **anàlisi d'activitats** d'ensenyament-aprenentatge, i en la realització de proves **pràctiques o simulacions** i/o resolució d'exercicis i supòsits, en qualsevol cas relacionats amb un dels àmbits següents:

- Representació esquemàtica i anàlisis d'un procés de fabricació.
- Activitats d'organització i gestió de la qualitat en les indústries de la família química i en el laboratori d'anàlisi i control.
- Processos de fabricació dels productes farmacèutics, biotecnològics i de plàstics i cautxús.
- Activitats de control d'emissions a l'atmosfera i el tractament d'aigües residuals.
- Organització/realització d'anàlisis per mètodes químics i instrumentals.
- Organització/realització d'assajos i determinacions microbiològiques i biotecnològiques.
- Determinació i realització d'anàlisis i assajos de control de qualitat de diferents productes i materials.
- Elaboració d'un preparat o forma farmacèutica.

El tribunal pot demanar la justificació del treball des del punt de vista tècnic i didàctic.

La justificació didàctica es pot referir a: la **ubicació del contingut pràctic** en el currículum; **la interrelació** amb altres continguts; els coneixements o capacitats prèvies que ha de tenir l'alumnat pel desenvolupament de l'activitat; **els recursos** necessaris; **els criteris** i instruments d'avaluació.

El tribunal valora el resultat de la prova, el procediment seguit, les capacitats instrumentals manifestades, i les capacitats de l'aspirant pel que fa a l'organització del treball, la gestió del temps, l'adaptació a les característiques de l'alumnat, la resolució de problemes, la iniciativa i la disposició a la innovació.

Durada: temps màxim de 3 hores.

Especialitat: Assessoria i processos d'imatge personal.

El tribunal proposa dues opcions de prova pràctica de les quals l'aspirant en tria una.

Cadascuna de les dues opcions de prova consisteix en el plantejament i/o anàlisi d'activitats d'ensenyament-aprenentatge, i en la realització de proves pràctiques o simulacions i/o resolució d'exercicis i supòsits, en qualsevol cas relacionats amb un dels àmbits següents:

- **Identificació i descripció:** dels components d'un cosmètic i la seva funció, la forma cosmètica esperada segons la formulació donada, el tipus de cosmètic i/o la funció per la qual ha estat dissenyat.
- **Resolució** d'un o més supòsits pràctics, on davant d'una sèrie de manifestacions o característiques donades, cal determinar: el diagnòstic, l'etiologia, els protocols d'aplicació (incloent cosmetologia i aparatologia a emprar), la determinació de paràmetres de qualitat del mateix, la previsió davant determinades desviacions i la durada prevista.
- **Identificació i interpretació d'imatges** on es mostren ítems relacionats amb el temari de l'especialitat.
- **Resolució de exercicis** relacionats amb l'aparatologia emprada a l'especialitat, incloent la identificació del principi de funcionament, utilització, contraindicacions, manteniment i control de qualitat.
- **Descripció de tècniques** i processos relacionats amb l'especialitat.
- **Resolució de qüestions** referents a l'organització i desenvolupament d'esdeveniments i/o espectacles, així com dels suports audiovisuals necessaris per fer un enregistrament gràfic del mateix.
- **Identificació i descripció** de tots els elements implicats en l'adequació d'un personatge a un determinat context històric.
- Elaboració d'estratègies i recursos relacionats amb l'atenció al client, promoció i venda aplicables a una empresa de la família d'imatge personal.
- Elaboració d'un protocol d'assessorament d'imatge global d'un client, personal o corporativa, a partir de l'anàlisi inicial de les seves característiques.

El tribunal pot demanar la justificació del treball des del punt de vista tècnic i didàctic.

La justificació didàctica es pot referir a: la ubicació del contingut pràctic en el currículum; la interrelació amb altres continguts; els coneixements o capacitats prèvies que ha de tenir l'alumnat pel desenvolupament de l'activitat; els recursos necessaris; els criteris i instruments d'avaluació.

El tribunal valora el resultat de la prova, el procediment seguit, les capacitats instrumentals manifestades, i les capacitats de l'aspirant pel que fa a l'organització del treball, la gestió del temps, l'adaptació a les característiques de l'alumnat, la resolució de problemes, la iniciativa i la disposició a la innovació.

Durada: temps màxim de 3 hores

Especialitat: Formació i orientació laboral.

El tribunal proposa **dues opcions** de prova pràctica de les quals l'aspirant en tria una.

Cadascuna de les **dues opcions** de prova consisteix en el plantejament i/o anàlisi d'activitats d'ensenyament-aprenentatge, i en la realització de proves pràctiques o simulacions i/o resolució d'exercicis i supòsits, en qualsevol cas relacionats amb un dels àmbits següents:

141

- Procés d'orientació laboral i recerca d'ocupació, fonts i tècniques de recerca de feina i anàlisi d'informació.
- Mercat de treball, competències professionals i itineraris professionals i formatius.
- Habilitats de treball en equip i negociació de conflictes.
- Aplicació de drets i deures laborals bàsics i normativa relacionada.
- Interpretació dels diferents tipus de contractació i les seves característiques.
- Anàlisi de les modificacions dels contractes de treball i les seves conseqüències.
- Anàlisi i coneixement de diferents entitats gestores de la Seguretat Social, serveis i prestacions.
- Gestió de conflictes col·lectius i conflictes individuals en les relacions laborals. Innovació empresarial. Actituds i habilitats emprenedores i valoració d'un projecte empresarial.
- Previsions de tresoreria i pressupostos. Interpretació de comptes anuals.
- Anàlisi i característiques de diferents formes jurídiques. d'una empresa.
- Anàlisi de l'entorn laboral, els factors de risc i la seva relació amb la salut.
- Identificació de riscos, avaluació, danys derivats i mesures de prevenció i protecció aplicables.
- Drets i deures, participació dels treballadors i organismes relacionats amb l'activitat preventiva. Mesures i pla d'autoprotecció i pla d'actuació. Primers auxilis.

El tribunal **pot demanar** la justificació del treball des del punt de vista tècnic i didàctic.

La justificació didàctica es pot referir a: la ubicació del contingut pràctic en el currículum; la interrelació amb altres continguts; els coneixements o capacitats prèvies que ha de tenir l'alumnat pel desenvolupament de l'activitat; els recursos necessaris; els criteris i instruments d'avaluació.

El tribunal valora el resultat de la prova, el procediment seguit, les capacitats instrumentals manifestades, i les capacitats de l'aspirant pel que fa a l'organització del treball, la gestió del temps, l'adaptació a les característiques de l'alumnat, la resolució de problemes, la iniciativa i la disposició a la innovació.

Durada: temps màxim de 3 hores.

Especialitat: Hoteleria i turisme

El tribunal proposa **dues opcions** de prova pràctica de les quals l'aspirant en tria una.

Cadascuna de les **dues** opcions de prova consisteix en el plantejament i/o anàlisi d'activitats d'ensenyament-aprenentatge, i en la realització de proves pràctiques o simulacions i/o resolució d'exercicis i supòsits, en qualsevol cas relacionats amb un dels àmbits següents:

- Investigació de mercats en el sector de l'hoteleria i el turisme.
- Desenvolupar projectes de disseny i comercialització de productes i destinacions turístiques de base territorial, nacional i internacional.
- Planificació estratègica i Pla de màrqueting, Màrqueting de productes i màrqueting de serveis.
- Gestió econòmica i administrativa d'establiments de restauració, d'allotjament i agències de viatges.
- Processos d'aprovisionament i control de consum de productes gastronòmics.
- Sistemes i procediments per a l'organització i gestió dels serveis de recepció, consergeria i comunicació dels establiments d'allotjament
- Processos de gestió i control de qualitat d'establiments de restauració, d'allotjament i d'agències de viatges.
- Procediments i tècniques per a la gestió de les reserves de viatges.
- Processos d'informació, assistència i guiatge de grups turístics.

El tribunal pot demanar la justificació del treball des del punt de vista tècnic i didàctic.

La justificació didàctica es pot referir a: la ubicació del contingut pràctic en el currículum; la interrelació amb altres continguts; els coneixements o capacitats prèvies que ha de tenir l'alumnat pel desenvolupament de l'activitat; els recursos necessaris; els criteris i instruments d'avaluació.

El tribunal valora el resultat de la prova, el procediment seguit, les capacitats instrumentals manifestades, i les capacitats de l'aspirant pel que fa a l'organització del treball, la gestió del temps, l'adaptació a les característiques de l'alumnat, la resolució de problemes, la iniciativa i la disposició a la innovació.

Durada: temps màxim de 3 hores

Especialitat: Informàtica

El tribunal proposa dues opcions de prova pràctica de les quals l'aspirant en tria una.

Cadascuna de les dues opcions de prova consisteix en el plantejament i/o anàlisi d'activitats d'ensenyament-aprenentatge, i en la realització de proves pràctiques o simulacions i/o resolució d'exercicis i supòsits, en qualsevol cas relacionats amb un dels àmbits següents:

- Anàlisi de tecnologies d'interconnexió, configuració de l'estructura de la xarxa telemàtica i avaluació del seu rendiment.
- Disseny i implementació de xarxes locals tant des del punt de vista lògic com físic.
- Desenvolupament, implantació i manteniment d'aplicacions web, amb independència del model emprat utilitzant tecnologies específiques client/servidor.
- Desenvolupament de programari específic per a la gestió i explotació de bases de dades.
- Desenvolupament, implantació i manteniment d'aplicacions multiplataforma amb independència del model emprat utilitzant tecnologies específiques client/servidor i garantint l'accés a les dades de forma segura.
- Aplicació de tècniques de protecció contra amenaces externes, tipificant-les i avaluant-les per assegurar el sistema.
- Aplicació de tècniques de protecció contra pèrdues d'informació, analitzant plans de seguretat i necessitats d'us per assegurar les dades.

El tribunal pot demanar la justificació del treball des del punt de vista tècnic i didàctic.

La justificació didàctica es pot referir a: la ubicació del contingut pràctic en el currículum; la interrelació amb altres continguts; els coneixements o capacitats prèvies que ha de tenir l'alumnat pel desenvolupament de l'activitat; els recursos necessaris; els criteris i instruments d'avaluació.

El tribunal valora el resultat de la prova, el procediment seguit, les capacitats instrumentals manifestades, i les capacitats de l'aspirant pel que fa a l'organització del treball, la gestió del temps, l'adaptació a les característiques de l'alumnat, la resolució de problemes, la iniciativa i la disposició a la innovació.

Durada: temps màxim de 3 hores

Especialitat: Intervenció sociocomunitària

El tribunal proposa dues opcions de prova pràctica de les quals l'aspirant en tria una.

Cadascuna de les dues opcions de prova consisteix en el plantejament i/o anàlisi d'activitats d'ensenyament-aprenentatge, i en la realització de proves pràctiques o simulacions i/o resolució d'exercicis i supòsits, en qualsevol cas relacionats amb un dels àmbits següents:

- Elaboració d'un programa d'animació cultural i/o turística, a partir d'un supòsit.
- Elaboració d'un programa de desenvolupament comunitari, a partir d'un supòsit.
- Plantejament d'un projecte de dinamització d'un espai de lleure, prèviament definit.
- Simulació de tècniques d'intervenció social en un àmbit prèviament definit.
- Simulació de tècniques per al desenvolupament d'habilitats bàsiques necessàries per a l'autonomia personal i social.
- Elaboració d'un programa d'intervenció social, a partir d'un supòsit.
- Elaboració d'un programa de desenvolupament i adquisició d'hàbits d'autonomia personal, a partir d'un supòsit.
- Elaboració d'un projecte de col·laboració entre les famílies i l'escola infantil. Plantejament d'un projecte educatiu per a un centre d'educació formal o d'educació no formal, adreçat a infants.
- Elaboració d'una programació d'intervenció educativa, referida a la pràctica psicomotriu.
- Elaboració d'un programa d'intervenció educativa, a partir d'un supòsit.

El tribunal pot demanar la justificació del treball des del punt de vista tècnic i didàctic.

La justificació didàctica es pot referir a: la ubicació del contingut pràctic en el currículum; la interrelació amb altres continguts; els coneixements o capacitats prèvies que ha de tenir l'alumnat pel desenvolupament de l'activitat; els recursos necessaris; els criteris i instruments d'avaluació.

El tribunal valora el resultat de la prova, el procediment seguit, les capacitats instrumentals manifestades, i les capacitats de l'aspirant pel que fa a l'organització del treball, la gestió del temps, l'adaptació a les característiques de l'alumnat, la resolució de problemes, la iniciativa i la disposició a la innovació.

Durada: temps màxim de 3 hores.

Especialitat: organització i gestió comercial.

El tribunal proposa **dues opcions** de prova pràctica l'aspirant en tria una.

Cadascuna de les dues opcions de prova consisteix en el plantejament i/o anàlisi d'activitats d'ensenyament-aprenentatge, i en la realització de proves pràctiques o simulacions i/o resolució d'exercicis i supòsits, en qualsevol cas relacionats amb un dels àmbits següents:

- Tècniques de venda dels productes i/o serveis, i atenció al client.
- Realització de les operacions de venda i d'atenció al client.
- Selecció i negociació de proveïdors, i gestió de compres.
- Negociació de la venda, control, i formació i perfeccionament de l'equip de vendes.
- Obtenció, procés i organització de la informació en la investigació comercial.
- Tractament informàtic de la informació obtinguda, i anàlisi estadístic.
- Establiment de polítiques de màrqueting i control de l'acció publicitària.
- Màrqueting digital, gestió de webs i sistemes de comunicació digitals.
- Relacions públiques i organització d'esdeveniments.
- Tècniques de comunicació publicitària.
- Mitjans i suports de comunicació Administració i gestió d'un petit establiment comercial.
- Planificació d'una investigació comercial, selecció del canal de distribució, i promoció del producte en operacions de comerç internacional.
- Negociació d'operacions de compravenda de mercaderies a nivell internacional.
- Gestió administrativa en les operacions d'importació i exportació, i introducció i expedició de mercaderies, i formalització de la documentació corresponent.
- Selecció del mitjà de finançament i dels mitjans de pagament més adequats per a transaccions internacionals.
- Formalització i gestió de la documentació.
- Determinació de riscos financers de les operacions internacionals i la seva cobertura.
- Organització del servei de tràfic d'una empresa de transport terrestre, i control de mercaderies i dels vehicles.
- Planificació del servei de línies regulars i transports discrecional en el servei de transport terrestre.
- Organització i comercialització dels serveis de transport de mercaderies i de viatgers.
- Control d'establiment, indústries, activitats, productes i serveis, dins l'àmbit del consum: les inspeccions de consum.
- Plans d'atenció al consumidor/usuari de béns i serveis: defensa del consumidor i servei d'atenció al consumidor o client.
- Organització i gestió dels plans formatius i campanyes d'informació en matèria de consum.

El tribunal pot demanar la justificació del treball des del punt de vista tècnic i didàctic.

La justificació didàctica es pot referir a: la ubicació del contingut pràctic en el currículum; la interrelació amb altres continguts; els coneixements o capacitats prèvies que ha de tenir l'alumnat pel desenvolupament de l'activitat; els recursos necessaris; els criteris i instruments d'avaluació.

El tribunal valora el resultat de la prova, el procediment seguit, les capacitats instrumentals manifestades, i les capacitats de l'aspirant pel que fa a l'organització del treball, la gestió del temps, l'adaptació a les característiques de l'alumnat, la resolució de problemes, la iniciativa i la disposició a la innovació.

Durada: temps màxim de 3 hores.

Especialitat: Organització i processos de manteniment de vehicles

El tribunal proposa dues opcions de prova pràctica de les quals l'aspirant en tria una.

Cadascuna de les dues opcions de prova consisteix en el plantejament i/o anàlisi d'activitats d'ensenyament aprenentatge, i en la realització de proves pràctiques o simulacions i/o resolució d'exercicis i supòsits, en qualsevol cas relacionats amb un dels àmbits següents:

- Processos d'organització, planificació i control en l'àrea d'electromecànica.
- Processos d'organització, planificació i control en l'àrea de carrosseria.
- Verificacions, controls i procediments de correcció de disfuncions en els sistemes elèctrics del vehicle.
- Verificacions, controls i procediments de correcció de disfuncions en els sistemes de seguretat i confortabilitat del vehicle.
- Verificacions, controls i procediments de correcció de disfuncions en el motor tèrmic i els seus sistemes auxiliars.
- Verificacions, controls i processos de reparació de carrosseries
- Processos de gestió i logística del manteniment de vehicles.
- Seguretat en el manteniment de vehicles.
- Verificacions, controls i reparacions de noves tecnologies de propulsió.
- Verificacions, controls i reparacions de circuits elèctrics auxiliars i sistemes lògics del material rodant ferroviari.

El tribunal pot demanar la justificació del treball des del punt de vista tècnic i didàctic.

La justificació didàctica es pot referir a: la ubicació del contingut pràctic en el currículum; la interrelació amb altres continguts; els coneixements o capacitats prèvies que ha de tenir l'alumnat pel desenvolupament de l'activitat; els recursos necessaris; els criteris i instruments d'avaluació.

El tribunal valora el resultat de la prova, el procediment seguit, les capacitats instrumentals manifestades, i les capacitats de l'aspirant pel que fa a l'organització del treball, la gestió del temps, l'adaptació a les característiques de l'alumnat, la resolució de problemes, la iniciativa i la disposició a la innovació.

Durada: temps màxim de 3 hores.

Especialitat: Organització i projectes de fabricació mecànica

El tribunal proposa dues opcions de prova pràctica l'aspirant en tria una.

Cadascuna de les dues opcions de prova consisteix en el plantejament i/o anàlisi d'activitats d'ensenyament aprenentatge, i en la realització de proves pràctiques o simulacions i/o resolució d'exercicis i supòsits, en qualsevol cas relacionats amb un dels àmbits següents:

- Processos de disseny de productes de fabricació mecànica.
- Processos de fabricació, muntatge i reparació d'elements de fabricació mecànica.
- Processos de manteniment de primer nivell de maquinària i equips.
- Processos de gestió i control de qualitat del procés de fabricació i del producte acabat.
- Processos de tractaments tèrmics i superficials en productes de fabricació mecànica.
- Processos de fosa d'elements de fabricació mecànica.
- Elaboració de la documentació tècnica i paràmetres de fabricació d'un producte de fabricació mecànica.
- Desenvolupar el projecte d'un producte de fabricació mecànica.
- Programació de màquines de CNC, automatismes elèctrics, pneumàtics i hidràulics i de processos de producció, d'elements de fabricació mecànica.
- Seguretat en les indústries de fabricació mecànica.

El tribunal pot demanar la justificació del treball des del punt de vista tècnic i didàctic.

La justificació didàctica es pot referir a: la ubicació del contingut pràctic en el currículum; la interrelació amb altres continguts; els coneixements o capacitats prèvies que ha de tenir l'alumnat pel desenvolupament de l'activitat; els recursos necessaris; els criteris i instruments d'avaluació.

El tribunal valora el resultat de la prova, el procediment seguit, les capacitats instrumentals manifestades, i les capacitats de l'aspirant pel que fa a l'organització del treball, la gestió del temps, l'adaptació a les característiques de l'alumnat, la resolució de problemes, la iniciativa i la disposició a la innovació.

Durada: temps màxim de 3 hores

Especialitat: Processos en la indústria alimentària

El tribunal proposa dues opcions de prova pràctica de les quals l'aspirant en tria una.

Cadascuna de les dues opcions de prova consisteix en el plantejament i/o anàlisi d'activitats d'ensenyament aprenentatge, i en la realització de proves pràctiques o simulacions i/o resolució d'exercicis i supòsits, en qualsevol cas relacionats amb un dels àmbits següents:

- Representació esquemàtica i anàlisi d'un procés d'elaboració d'un producte alimentari.
- Activitats d'organització i gestió de la qualitat en les indústries alimentàries.
- Processos de conservació d'un producte alimentari.
- Activitats de gestió ambiental a la indústria alimentària.
- Organització/realització d'anàlisis per mètodes químics, fisicoquímics i instrumentals.
- Organització/realització d'assajos i determinacions microbiològiques i biotecnològiques.
- Activitats de seguretat alimentària i bones pràctiques higièniques en la manipulació d'aliments.
- Elaboració d'un producte o part d'un producte alimentari.

El tribunal pot demanar la justificació del treball des del punt de vista tècnic i didàctic.

La justificació didàctica es pot referir a: la ubicació del contingut pràctic en el currículum; la interrelació amb altres continguts; els coneixements o capacitats prèvies que ha de tenir l'alumnat pel desenvolupament de l'activitat; els recursos necessaris; els criteris i instruments d'avaluació.

El tribunal valora el resultat de la prova, el procediment seguit, les capacitats instrumentals manifestades, i les capacitats de l'aspirant pel que fa a l'organització del treball, la gestió del temps, l'adaptació a les característiques de l'alumnat, la resolució de problemes, la iniciativa i la disposició a la innovació.

Durada: temps màxim de 3 hores

Especialitat: Processos diagnòstics clínics i productes ortoprotètics

El tribunal proposa dues opcions de prova pràctica de les quals l'aspirant en tria una.

Cadascuna de les dues opcions de prova consisteix en el plantejament i/o anàlisi d'activitats d'ensenyament aprenentatge, i en la realització de proves pràctiques o simulacions i/o resolució d'exercicis i supòsits, en qualsevol cas relacionats amb un dels àmbits següents:

- Realització de diferents tècniques de gestió administrativa d'una consulta i/o unitat.
- Realització de diferents tècniques d'educació per la salut i vigilància epidemiològica adaptades a casos simulats.
- Identificació de característiques tècniques, estructures anatòmiques, condicions de posicionament i qualitat de la imatge en registres gràfics del cos humà obtinguts mitjançant tècniques de tomografia computada.
- Ressonància magnètica i medicina nuclear.
- Identificació d'equips de mesura de radiacions ionitzants i radioprotecció.
- Resolució d'un cas pràctic on es realitzen mesures de dosi de radiacions ionitzants s'identifica el risc i les mesures a prendre segons legislació vigent.
- Realització d'estudis de bioquímica clínica processant i analitzant mostres biològiques humanes.
- Identificació de materials, equips per la fabricació, reparació d'ortosis i pròtesis dentofacials, aparells ortodòntics i components de pròtesi dentals de diferents tipus.
- Determinació de paràmetres necessaris per exploració, detecció i enregistrament l'estat de salut/malaltia bucodental.

El tribunal pot demanar la justificació del treball des del punt de vista tècnic i didàctic.

La justificació didàctica es pot referir a: la ubicació del contingut pràctic en el currículum; la interrelació amb altres continguts; els coneixements o capacitats prèvies que ha de tenir l'alumnat pel desenvolupament de l'activitat; els recursos necessaris; els criteris i instruments d'avaluació.

El tribunal valora el resultat de la prova, el procediment seguit, les capacitats instrumentals manifestades, i les capacitats de l'aspirant pel que fa a l'organització del treball, la gestió del temps, l'adaptació a les característiques de l'alumnat, la resolució de problemes, la iniciativa i la disposició a la innovació.

Durada: temps màxim de 3 hores.

Especialitat: Processos sanitaris

El tribunal proposa dues opcions de prova pràctica de les quals l'aspirant en tria una.

Cadascuna de les dues opcions de prova consisteix en el plantejament i/o anàlisi d'activitats d'ensenyament aprenentatge, i en la realització de proves pràctiques o simulacions i/o resolució d'exercicis i supòsits, en qualsevol cas relacionats amb un dels àmbits següents:

- Realització de diferents tècniques de gestió administrativa d'una consulta i/o unitat.
- Realització de diferents tècniques d'educació per la salut i vigilància epidemiològica adaptades a casos simulats.
- Identificació de diferents mostres tissulars i citològiques.
- Elaboració de dietes adaptades a diferents situacions individuals i col·lectives.
- Identificació, i codificació de dades clíniques i no clíniques de la documentació sanitària.
- Determinació de paràmetres necessaris per exploració, detecció i enregistrament l'estat de salut/malaltia bucodental.

El tribunal pot demanar la justificació del treball des del punt de vista tècnic i didàctic.

La justificació didàctica es pot referir a: la ubicació del contingut pràctic en el currículum; la interrelació amb altres continguts; els coneixements o capacitats prèvies que ha de tenir l'alumnat pel desenvolupament de l'activitat; els recursos necessaris; els criteris i instruments d'avaluació.

El tribunal valora el resultat de la prova, el procediment seguit, les capacitats instrumentals manifestades, i les capacitats de l'aspirant pel que fa a l'organització del treball, la gestió del temps, l'adaptació a les característiques de l'alumnat, la resolució de problemes, la iniciativa i la disposició a la innovació.

Durada: temps màxim de 3 hores

Cos de professors tècnics de formació professional

Especialitat: Cuina i pastisseria

El tribunal proposa dues opcions de prova pràctica l'aspirant en tria una.

Cadascuna de les dues opcions de prova consisteix en el plantejament i/o anàlisi d'activitats d'ensenyament aprenentatge, i en la realització de proves pràctiques o simulacions i/o resolució d'exercicis i supòsits, en qualsevol cas relacionats amb un dels àmbits següents:

- Processos d'aprovisionament, manipulació en cru, preelaboració i conservació de tot tipus d'aliments.
- Tècniques de preparació, realització i presentació d'elaboracions culinàries, de pastisseria, rebosteria i forneria i brioxeria.
- Tècniques de preparació i presentació de plats a la vista del client.
- Tècniques de preparació i presentació de diferents tipus de plats de la cuina regional, nacional i internacional.
- Realització de càlculs i mesures de diferents magnituds relacionades amb els productes culinaris
- Planificació d'un servei de bufet. Identificació, característiques i valor nutricional dels aliments.
- Representació gràfica de les zones de la cuina i de l'obrador, equipaments i circuits dels gèneres, productes i residus.
- Aplicació dels manuals de bones pràctiques.

El tribunal pot demanar la justificació del treball des del punt de vista tècnic i didàctic.

La justificació didàctica es pot referir a: la ubicació del contingut pràctic en el currículum; la interrelació amb altres continguts; els coneixements o capacitats prèvies que ha de tenir l'alumnat pel desenvolupament de l'activitat; els recursos necessaris; els criteris i instruments d'avaluació.

El tribunal valora el resultat de la prova, el procediment seguit, les capacitats instrumentals manifestades, i les capacitats de l'aspirant pel que fa a l'organització del treball, la gestió del temps, l'adaptació a les característiques de l'alumnat, la resolució de problemes, la iniciativa i la disposició a la innovació.

Durada: temps màxim de 3 hores.

Especialitat: Estètica

El tribunal proposa dues opcions de prova pràctica de les quals l'aspirant en tria una.

Cadascuna de les dues opcions de prova consistirà en el plantejament i/o anàlisi d'activitats d'ensenyament aprenentatge, i en la realització de proves pràctiques o simulacions i/o resolució d'exercicis i supòsits, en qualsevol cas relacionats amb un dels àmbits següents:

- Resolució de exercicis relacionats amb l'aparatólogia, materials i productes emprats a l'especialitat, incloent la identificació del principi de funcionament, utilització, contraindicacions, manteniment i control de qualitat.
- Aplicació de tècniques i tractaments de manicura i pedicura.
- Realització d'escultura d'ungles. Aplicació de tècniques d'epilació i tècniques d'higiene, facial i corporal.
- Elaborar protocols dels tractaments a realitzar utilitzant tècniques d'electroestètica i aplicació d'aquestes tècniques.
- Elaborar protocols per a la tècnica de microimplantació de pigments i aplicació de la tècnica. Aplicació de tècniques de maquillatge .
- Dissenyar el maquillatge de caracterització d'efectes especials, seleccionant procediments, tècniques i recursos.
- Dissenyar el tipus de pròtesi que cal utilitzar en funció del resultat del procés de caracterització que cal obtenir.
- Identificar el tipus de material adient i seleccionar les tècniques més idònies per a la fabricació de les pròtesis, a partir del disseny del personatge i del procés de caracterització.
- Realitzar l'obtenció dels motlles, les tècniques de modelat o escultura, i les tècniques del buidat amb destresa i seguretat, en funció del personatge que s'ha de realitzar.
- Seleccionar la tècnica de massatge o drenatge o altres, en funció dels diferents tipus d'alteracions estructurals o funcionals detectades en la circulació sanguínia, de la presència d'estats de tensió psicològica o neuromuscular, de la tipologia de les anomalies estètiques i dels criteris del facultatiu en tractaments estètics pre i postoperatoris, i també de les demandes/necessitats o preferències del client.
- Aplicar les tècniques de massatge facial i corporal, drenatge limfàtic manual, massatge circulatori manual, reflexologia podal, aromateràpia, cromoteràpia i d'altres segons les demandes/necessitats o preferències del client i en funció del protocol establert.
- L'aplicació de qualsevol de les tècniques s'ha de realitzar de forma destra i en les condicions de seguretat i higiene adequades.

El tribunal pot demanar la justificació del treball des del punt de vista tècnic i didàctic.

La justificació didàctica es pot referir a: la ubicació del contingut pràctic en el currículum; la interrelació amb altres continguts; els coneixements o capacitats prèvies que ha de tenir l'alumnat pel desenvolupament de l'activitat; els recursos necessaris; els criteris i instruments d'avaluació.

El tribunal valora el resultat de la prova, el procediment seguit, les capacitats instrumentals manifestades, i les capacitats de l'aspirant pel que fa a l'organització del treball, la gestió del temps, l'adaptació a les característiques de l'alumnat, la resolució de problemes, la iniciativa i la disposició a la innovació.

Durada: temps màxim de 3 hores.

Especialitat: Manteniment de vehicles

El tribunal proposa dues opcions de prova pràctica l'aspirant en tria una.

Cadascuna de les dues opcions de prova consisteix en el plantejament i/o anàlisi d'activitats d'ensenyament aprenentatge, i en la realització de proves pràctiques o simulacions i/o resolució d'exercicis i supòsits, en qualsevol cas relacionats amb un dels àmbits següents:

- Verificacions, controls i reparacions del motor tèrmic i els seus sistemes auxiliars.
- Verificacions, controls i reparacions dels sistemes de transmissió, frenada i trens de rodatge.
- Verificacions, controls i reparacions dels sistemes de seguretat i confortabilitat del vehicle.
- Processos de mecanització.
- Processos de reparació i substitució d'elements fixes i amovibles de la carrosseria del vehicle.
- Processos de preparació i aplicació de productes per a la protecció i preparació de superfícies de la carrosseria.
- Processos de preparació i aplicació de productes per a l'acabat i l'embelliment de carrosseries.
- Seguretat en el manteniment de vehicles.
- Verificacions, controls i reparacions de noves tecnologies de propulsió.
- Verificacions, controls i reparacions dels accessoris de maquinària.
- Verificacions, controls i reparacions de sistemes de bogie, frenada, tracció i xoc i sistemes de confortabilitat del material rodant ferroviari.

El tribunal pot demanar la justificació del treball des del punt de vista tècnic i didàctic.

La justificació didàctica es pot referir a: la ubicació del contingut pràctic en el currículum; la interrelació amb altres continguts; els coneixements o capacitats prèvies que ha de tenir l'alumnat pel desenvolupament de l'activitat; els recursos necessaris; els criteris i instruments d'avaluació.

El tribunal valora el resultat de la prova, el procediment seguit, les capacitats instrumentals manifestades, i les capacitats de l'aspirant pel que fa a l'organització del treball, la gestió del temps, l'adaptació a les característiques de l'alumnat, la resolució de problemes, la iniciativa i la disposició a la innovació.

Durada: temps màxim de 3 hores.

Especialitat: Mecanització i manteniment de màquines

El tribunal proposa dues opcions de prova pràctica de les quals l'aspirant en tria una.

Cadascuna de les dues opcions de prova consisteix en el plantejament i/o anàlisi d'activitats d'ensenyament aprenentatge, i en la realització de proves pràctiques o simulacions i/o resolució d'exercicis i supòsits, en qualsevol cas relacionats amb un dels àmbits següents:

- Processos de disseny de productes de fabricació mecànica.
- Processos de fabricació, muntatge i reparació d'elements de fabricació mecànica.
- Processos de manteniment de primer nivell de maquinària i equips.
- Processos de control de qualitat del procés de fabricació i del producte acabat.
- Processos de tractaments tèrmics i superficials en productes de fabricació mecànica.
- Processos de fosa d'elements de fabricació mecànica.
- Elaboració de la documentació tècnica i dels paràmetres de fabricació d'un producte de fabricació mecànica.
- Programació de màquines de CNC, automatismes elèctrics, pneumàtics i hidràulics i de processos de producció, d'elements de fabricació mecànica.
- Seguretat en les indústries de fabricació mecànica.

El tribunal pot demanar la justificació del treball des del punt de vista tècnic i didàctic.

La justificació didàctica es pot referir a: la ubicació del contingut pràctic en el currículum; la interrelació amb altres continguts; els coneixements o capacitats prèvies que ha de tenir l'alumnat pel desenvolupament de l'activitat; els recursos necessaris; els criteris i instruments d'avaluació.

El tribunal valora el resultat de la prova, el procediment seguit, les capacitats instrumentals manifestades, i les capacitats de l'aspirant pel que fa a l'organització del treball, la gestió del temps, l'adaptació a les característiques de l'alumnat, la resolució de problemes, la iniciativa i la disposició a la innovació.

Durada: temps màxim de 3 hores.

Especialitat: Perruqueria

El tribunal proposa dues opcions de prova pràctica de les quals l'aspirant en tria una.

Cadascuna de les dues opcions de prova consisteix en el plantejament i/o anàlisi d'activitats d'ensenyament aprenentatge, i en la realització de proves pràctiques o simulacions i/o resolució d'exercicis i supòsits, en qualsevol cas relacionats amb un dels àmbits següents:

- Seleccionar la tècnica de canvi de color adient, executar les operacions prèvies necessàries i aplicar les tècniques de canvis de color temporal, semi permanent o permanent en funció de les característiques del cabell del client i de l'estil desitjat ,de forma seqüenciada segons el protocol de treball establert.
- Seleccionar la tècnica de tallada o les tècniques complementàries en funció de les característiques del cabell, de les característiques morfològiques i de l'estil desitjat i realitzar les operacions de tallada del cabell de forma seqüenciada segons el protocol de treball establert.
- Realitzar la tècnica de rasurat i afaitat de la barba i bigoti del client, en funció de les característiques anatòmiques i morfològiques de la seva cara.
- Seleccionar la tècnica de canvi de forma permanent d'entre les proposades en funció de les característiques del cabell, de les característiques morfològiques i de l'estil desitjat.
- Aplicar les operacions prèvies necessàries i realitzar les tècniques de canvi de forma permanent en funció del protocol realitzat.
- Identificar les característiques del cabell i la fisonomia del client: tipus d'oval facial, les seves desproporcions, les faccions, i les discordances estètiques; el tipus de perfil i coll i també la forma de crani a partir de l'observació directa i seleccionar el tipus de pentinat, acabament o recollit més adequat a les característiques del client a partir de les seves demandes/necessitats o preferències.
- Seleccionar la tècnica de canvi de forma temporal d'entre les proposades en funció de les característiques del cabell, de les característiques morfològiques i de l'estil desitjat.
- Aplicar les operacions prèvies necessàries i realitzar les tècniques de canvi de forma temporal en funció del protocol realitzat.
- Realitzar les tècniques de pentinat, acabaments o recollits a partir del protocol realitzat i de les operacions prèvies necessàries: rentat, raspallat o marcatge, en funció del tipus de pentinat, acabament o recollit seleccionat.
- Confeccionar perruques, postissos o extensions en funció de les necessitats/demandes o preferències del client i a partir de les característiques del cabell i de la seva fisonomia.

- Aplicar les tècniques de col·locació de perruques, postissos i extensions segons les indicacions realitzades. Aplicar les tècniques de manicura en funció de les característiques del client. L'aplicació de qualsevol de les tècniques s'ha de realitzar de forma destra i en les condicions de seguretat i higiene adequades.

El tribunal pot demanar la justificació del treball des del punt de vista tècnic i didàctic.

La justificació didàctica es pot referir a: la ubicació del contingut pràctic en el currículum; la interrelació amb altres continguts; els coneixements o capacitats prèvies que ha de tenir l'alumnat pel desenvolupament de l'activitat; els recursos necessaris; els criteris i instruments d'avaluació.

El tribunal valora el resultat de la prova, el procediment seguit, les capacitats instrumentals manifestades, i les capacitats de l'aspirant pel que fa a l'organització del treball, la gestió del temps, l'adaptació a les característiques de l'alumnat, la resolució de problemes, la iniciativa i la disposició a la innovació.

Durada: temps màxim de 3 hores.

Especialitat: Procediments diagnòstic clínic i ortoprotètic

El tribunal proposa dues opcions de prova pràctica de les quals l'aspirant en tria una.

Cadascuna de les dues opcions de prova consisteix en el plantejament i/o anàlisi d'activitats d'ensenyament aprenentatge, i en la realització de proves pràctiques o simulacions i/o resolució d'exercicis i supòsits, en qualsevol cas relacionats amb un dels àmbits següents:

- Identificació dels requisits i les condicions de dispensació de productes farmacèutics i parafarmacèutics.
- Identificació de material i equips de laboratori
- Realització de càlculs d'operacions galèniques
- Elaboració de preparats farmacèutics
- Determinació de paràmetres físics, bioquímics i microbiològics en mostres biològiques.
- Realització d'anàlisi bioquímics i microbiològics d'aliments Identificació de característiques tècniques de projeccions radiològiques, estructures anatòmiques, posicionament i mesures de protecció en diferents registres radiogràfics
- Identificació de diferents materials radiogràfics relacionant-los amb la seva utilització dins la cadena d'obtenció de imatge, conservació i manipulació.

El tribunal pot demanar la justificació del treball des del punt de vista tècnic i didàctic.

La justificació didàctica es pot referir a: la ubicació del contingut pràctic en el currículum; la interrelació amb altres continguts; els coneixements o capacitats prèvies que ha de tenir l'alumnat pel desenvolupament de l'activitat; els recursos necessaris; els criteris i instruments d'avaluació.

El tribunal valora el resultat de la prova, el procediment seguit, les capacitats instrumentals manifestades, i les capacitats de l'aspirant pel que fa a l'organització del treball, la gestió del temps, l'adaptació a les característiques de l'alumnat, la resolució de problemes, la iniciativa i la disposició a la innovació.

Durada: temps màxim de 3 hores.

Especialitat: Procediments sanitaris i assistencials

- El tribunal proposa dues opcions de prova pràctica de les quals l'aspirant en tria una.
- Cadascuna de les dues opcions de prova consisteix en el plantejament i/o anàlisi d'activitats d'ensenyament aprenentatge, i en la realització de proves pràctiques o simulacions i/o resolució d'exercicis i supòsits, en qualsevol cas relacionats amb un dels àmbits següents:
- Planificació, preparació i aplicació de cures auxiliars d'infermeria a pacients simulats.
- Preparació i aplicació de tècniques de neteja, desinfecció i esterilització de instrumental i equips sanitaris.
- Identificació i manipulació de materials, instruments i equips d'odontoestomatologia
- Identificació dels processos instruments i materials per al processament de mostres de teixits i citopreparats
- Elaboració de dietes adaptades a diferents situacions individuals i col·lectives.
- Identificació i realització de processos de control de qualitat higiènica i dietètica dels aliments.
- Gestió de documentació sanitària.
- Realització de tècniques de prevenció bucodental.

El tribunal pot demanar **la justificació del treball** des del punt de vista **tècnic i didàctic**.

La justificació didàctica es pot referir a: la ubicació del contingut pràctic en el currículum; la interrelació amb altres continguts; els coneixements o capacitats prèvies que ha de tenir l'alumnat pel desenvolupament de l'activitat; els recursos necessaris; els criteris i instruments d'avaluació.

El tribunal valora el resultat de la prova, el procediment seguit, les capacitats instrumentals manifestades, i les capacitats de l'aspirant pel que fa a l'organització del treball, la gestió del temps, l'adaptació a les característiques de l'alumnat, la resolució de problemes, la iniciativa i la disposició a la innovació.

Durada: temps màxim de 3 hores.

Especialitat: Processos comercials.

El tribunal proposa dues opcions de prova pràctica de les quals l'aspirant en tria una.

Cadascuna de les dues opcions de prova consisteix en el plantejament i/o anàlisi d'activitats d'ensenyament aprenentatge, i en la realització de proves pràctiques o simulacions i/o resolució d'exercicis i supòsits, en qualsevol cas relacionats amb un dels àmbits següents:

- Realització d'activitats de promoció del punt de venda.
- Planificació d'actuacions de marxandatge a l'establiment comercial: promoció del producte, organització del punt de venda, i comunicació i informació.
- Definició i muntatge d'un aparador.
- Organització de campanyes de promoció i publicitat.
- Organització, gestió i control del procés de logística comercial: emmagatzematge, i distribució, nacional i internacional, de mercaderies.
- Distribució del magatzem, funcionament, control d'inventaris i expedició de mercaderies.
- Anàlisi, selecció i càlcul de costos en el transport internacional de mercaderies.
- Definició de rutes de transport internacional de mercaderies.
- Formalització de la documentació de transport i assegurança en el transport, nacional i internacional, de mercaderies.
- Gestió administrativa de les operacions de transport de mercaderies i de viatgers.
- Organització del sistema informàtic, i dels procediments de protecció de la informació.
- Manteniment operatiu dels elements informàtics, operativitat en un sistema de xarxa i en un sistema de teleprocés.
- Creació de documents amb mitjans informàtics, disseny de fulls de càlcul, bases de dades, generació de gràfics i integració entre aplicacions i documents.
- Transmissió i obtenció d'informació mitjançant Internet. Eines de comerç electrònic, administració de pàgines web, botigues virtuals i sistemes de comunicació digital. Disseny i elaboració de materials publicitaris i informatius.
- Disseny i elaboració de sistema d'informació per al servei d'atenció al consumidor, i utilització de tècniques estadístiques i tractament informàtic.

El tribunal pot demanar la justificació del treball des del punt de vista tècnic i didàctic.

La justificació didàctica es pot referir a: la ubicació del contingut pràctic en el currículum; la interrelació amb altres continguts; els coneixements o capacitats prèvies que ha de tenir l'alumnat pel desenvolupament de l'activitat; els recursos necessaris; els criteris i instruments d'avaluació.

El tribunal valora el resultat de la prova, el procediment seguit, les capacitats instrumentals manifestades, i les capacitats de l'aspirant pel que fa a l'organització del treball, la gestió del temps, l'adaptació a les característiques de l'alumnat, la resolució de problemes, la iniciativa i la disposició a la innovació.

Durada: temps màxim de 3 hores

Especialitat: Serveis a la comunitat

El tribunal proposa dues opcions de prova pràctica l'aspirant en tria una.

Cadascuna de les dues opcions de prova consisteix en el plantejament i/o anàlisi d'activitats d'ensenyament aprenentatge, i en la realització de proves pràctiques o simulacions i/o resolució d'exercicis i supòsits, en qualsevol cas relacionats amb un dels àmbits següents:

- Elaboració d'un programa d'animació d'oci i temps de lleure, a partir d'un supòsit.
- Simulació de tècniques d'intervenció social en un àmbit prèviament definit.
- Elaboració d'un programa adreçat a infants, pel desenvolupament i adquisició d'hàbits d'autonomia personal.
- Desenvolupament d'un projecte d'intervenció educativa utilitzant el joc com a recurs.
- Utilització de recursos d'expressió i comunicació en la intervenció en un col·lectiu d'infants.
- Plantejament del projecte d'intervenció en una unitat de convivència prèviament definida. Disseny de l'organització del domicili d'una persona amb discapacitat prèviament definida.
- Desenvolupament de projectes d'inserció ocupacional.
- Disseny d'un servei de teleassistència.
- Elaboració d'un programa d'intervenció en un servei d'informació juvenil

El tribunal pot demanar la justificació del treball des del punt de vista tècnic i didàctic.

La justificació didàctica es pot referir a: la ubicació del contingut pràctic en el currículum; la interrelació amb altres continguts; els coneixements o capacitats prèvies que ha de tenir l'alumnat pel desenvolupament de l'activitat; els recursos necessaris; els criteris i instruments d'avaluació.

El tribunal valora el resultat de la prova, el procediment seguit, les capacitats instrumentals manifestades, i les capacitats de l'aspirant pel que fa a l'organització del treball, la gestió del temps, l'adaptació a les característiques de l'alumnat, la resolució de problemes, la iniciativa i la disposició a la innovació.

Durada: temps màxim de 3 hores.

Especialitat: Serveis de restauració

El tribunal proposa dues opcions de prova pràctica de les quals l'aspirant en tria una.

Cadascuna de les dues opcions de prova consisteix en el plantejament i/o anàlisi d'activitats d'ensenyament aprenentatge, i en la realització de proves pràctiques o simulacions i/o resolució d'exercicis i supòsits, en qualsevol cas relacionats amb un dels àmbits següents:

- Tècniques d'elaboració de combinats i còctels.
- Procés de degustació.
- Tècniques d'organització i muntatge de taules.
- Tècniques de servei de plats i de preparació de plats davant del client.
- Tècniques de servei de begudes al restaurant.
- Processos de supervisió del procés de servei en l'àrea de consum d'aliments i begudes.
- Desenvolupament de les tècniques de servei.
- Tècniques de venda del servei.
- Elaboració de la fitxa de realització del servei.
- Tècniques de comunicació oral.

El tribunal pot demanar la justificació del treball des del punt de vista tècnic i didàctic.

La justificació didàctica es pot referir a: la ubicació del contingut pràctic en el currículum; la interrelació amb altres continguts; els coneixements o capacitats prèvies que ha de tenir l'alumnat pel desenvolupament de l'activitat; els recursos necessaris; els criteris i instruments d'avaluació.

El tribunal valora el resultat de la prova, el procediment seguit, les capacitats instrumentals manifestades, i les capacitats de l'aspirant pel que fa a l'organització del treball, la gestió del temps, l'adaptació a les característiques de l'alumnat, la resolució de problemes, la iniciativa i la disposició a la innovació.

Durada: temps màxim de 3 hores.

Especialitat: Sistemes i aplicacions informàtiques

El tribunal proposa dues opcions de prova pràctica de les quals l'aspirant en tria una.

Cadascuna de les dues opcions de prova consisteix en el plantejament i/o anàlisi d'activitats d'ensenyament aprenentatge, i en la realització de proves pràctiques o simulacions i/o resolució d'exercicis i supòsits, en qualsevol cas relacionats amb un dels àmbits següents:

- Interpretació d'informació continguda en la documentació tècnica relativa a equips i les seves característiques.
- Configuració de components de maquinari.
- Elecció de components, a partir de la seva compatibilitat.
- Utilització i aplicació de la informació continguda en la documentació d'aplicacions informàtiques i llurs entorns de treball.
- Instal·lació, configuració, utilització i aplicació de funcions i gestió de recursos en un sistema operatiu monousuari.
- Instal·lació, configuració, administració i explotació d'un sistema operatiu multiusuari.
- Instal·lació, configuració, administració i explotació d'un sistema de xarxa d'àrea local.
- Desenvolupament, manteniment i verificació de programes en llenguatge de programació estructurada.
- Gestió d'estructures de dades internes. Fitxers. Base de dades relacionals.
- Disseny i realització d'interfícies gràfiques d'usuari. Eines multimèdia.
- Desenvolupament, manteniment i verificació de programes en un llenguatge de programació orientat a entorns gràfics. Fitxers. Bases de dades relacionals

El tribunal pot demanar la justificació del treball des del punt de vista tècnic i didàctic.

La justificació didàctica es pot referir a: la ubicació del contingut pràctic en el currículum; la interrelació amb altres continguts; els coneixements o capacitats prèvies que ha de tenir l'alumnat pel desenvolupament de l'activitat; els recursos necessaris; els criteris i instruments d'avaluació.

El tribunal valora el resultat de la prova, el procediment seguit, les capacitats instrumentals manifestades, i les capacitats de l'aspirant pel que fa a l'organització del treball, la gestió del temps, l'adaptació a les característiques de l'alumnat, la resolució de problemes, la iniciativa i la disposició a la innovació.

Durada: temps màxim de 3 hores

Annex 7

Model de declaració jurada o promesa, apartat e) de la base 8.1, per a aspirants que posseeixen la nacionalitat espanyola

El senyor/La senyor(nom i cognoms), amb domicili
a (població, carrer, número) i
document nacional d'identitat (número), declara sota jurament
o promet, a l'efecte de ser nomenat/ada funcionari/ària del cos (cos
corresponent), que no ha estat
separat/ada del servei de cap de les administracions públiques i que no està
inhabilitat/ada per a l'exercici de les funcions públiques.

(Localitat i data)

(Signatura)

Model de declaració jurada o promesa, apartat e) de la base 8.1, per a aspirants que no posseeixen la nacionalitat espanyola:

El senyor/La senyora (nom i cognoms), amb domicili a (població, carrer, número) i passaport núm. (número), declara sota jurament o promet, a l'efecte de ser nomenat/ada funcionari/ària del cos (cos corresponent), que no ha estat sotmès/esa a sanció disciplinària o condemna penal que li impossibiliti a (estat d'origen) l'accés a la funció pública.

Localitat i data

(Signatura)

Annex 8

Serveis de valoració i orientació per a persones amb discapacitat (CAD) dependents de l'ICASS municipis, comarques i/o àmbits territorials

172

Barcelona ciutat i comarques de Barcelona.

(EVO) Av. Paral·lel, 145, 08004 Barcelona, tel. 934 248 204 / 934 236 303.

Municipis de l'Hospitalet de Llobregat i comarques de l'Alt Penedès, del Baix Llobregat i Garraf.

CAD (Badal), rambla Badal, 102, 08014 Barcelona, tel. 933 312 162 / 933 312 166.

Comarques del Vallès Occidental, el Bages i el Berguedà i Osona.

CAD (Terrassa), c. Prat de la Riba, 30-32, 08222 Terrassa, tel. 937 858 300.

Municipis de Santa Coloma de Gramenet, Sant Adrià de Besòs i Badalona i comarques del Maresme i el Vallès Oriental.

CAD (Badalona), av. Marquès de Montroig, núm. 58-62, 08912 Badalona, tel. 933 874 108.

Girona ciutat i comarques.

CAD (Girona), c. Emili Grahit, 2, 17002 Girona, tel. 972 941 273.

Lleida ciutat i comarques.

CAD (Lleida), av. del Segre, 5, 25007 Lleida, tel. 973 703 600.

Tarragona ciutat i comarques, excepte el Baix Ebre, el Montsià, la Ribera d'Ebre i la Terra Alta.

CAD (Tarragona), av. d'Andorra, 9, baixos, 43002 Tarragona, tel. 977 213 471.

Comarques del Baix Ebre, el Montsià, la Ribera d'Ebre i la Terra Alta.

CAD (Les Terres de l'Ebre), c. Ruiz de Alda, 33, 43870 Amposta, tel. 977 706 534.

Annex 9

Titulacions equivalents a efectes de docència

Titulacions equivalents a efectes de docència, d'acord amb els annexos V i VI del Reial decret 276/2007, de 23 de febrer.

Cos de professors d'ensenyament secundari

Codi	Especialitats	Titulacions
501	Administració d'empreses	Diplomat en Ciències Empresarials. Diplomat en Gestió i Administració Pública.
502	Anàlisi i química industrial	Enginyer Tècnic Industrial, especialitat en Química Industrial Enginyer Tècnic Forestal, especialitat en Indústries Forestals
505	Formació i orientació laboral	Diplomat en Ciències Empresarials. Diplomat en Relacions Laborals. Diplomat en Treball Social. Diplomat en Educació Social. Diplomat en Gestió i Administració Pública.
506	Hoteleria i turisme	Diplomat en Turisme
507	Informàtica	Diplomat en Estadística. Enginyer Tècnic en Informàtica de Gestió. Enginyer Tècnic en Informàtica de Sistemes. Enginyer Tècnic de Telecomunicació, especialitat en Telemàtica.
508	Intervenció sociocomunitària	Mestre, en totes les especialitats. Diplomat en Educació Social. Diplomat en Treball Social.

510	Organització i gestió comercial	Diplomat en Ciències Empresarials
511	Organització i processos de manteniment de vehicles	<p>Diplomat en Navegació Marítima.</p> <p>Diplomat en Radioelectrònica Naval.</p> <p>Diplomat en Màquines Navals.</p> <p>Enginyer Tècnic Aeronàutic, en totes les especialitats.</p> <p>Enginyer Tècnic Agrícola, en totes les especialitats.</p> <p>Enginyer Tècnic Forestal, en totes les especialitats.</p> <p>Enginyer Tècnic de Mines, en totes les especialitats.</p> <p>Enginyer Tècnic Naval, en totes les especialitats.</p> <p>Enginyer Tècnic d'Obres Públiques, en totes les especialitats.</p> <p>Enginyer Tècnic Industrial, en totes les especialitats</p>
512	Organització i projectes de fabricació mecànica	<p>Enginyer Tècnic Industrial, en totes les especialitats.</p> <p>Enginyer Tècnic de Mines, en totes les especialitats.</p> <p>Enginyer Tècnic en Disseny Industrial.</p> <p>Enginyer Tècnic Aeronàutic, especialitat en Aeronaus, especialitat en Equips i Materials Aeroespacials.</p> <p>Enginyer Tècnic Naval, en totes les especialitats</p> <p>Enginyer Tècnic Agrícola:</p> <p>Especialitat en Explotacions Agropecuàries,</p> <p>Especialitat en Indústries Agràries i</p>

512	Organització i projectes de fabricació mecànica	Alimentàries, Especialitat en Mecanització i Construccions Rurals. Enginyer Tècnic d'Obres Públiques, especialitat en Construccions Civils. Diplomat en Màquines Naval
516	Processos alimentària indústria	Enginyer Tècnic Agrícola: Especialitat en Indústries Agràries i Alimentàries.
518	Processos sanitaris	Diplomat en Infermeria

Cos de professors tècnics de formació professional

Codi	Especialitats	Titulacions
601	Cuina i pastisseria	Tècnic Superior en Direcció de Cuina Tècnic Superior en Restauració. Tècnic Especialista en Hoteleria.
603	Estètica	Tècnic Superior en Estètica. Tècnic Superior en Estètica Integral i Benestar Tècnic Especialista en Estètica.
609	Manteniment de vehicles	Tècnic Superior en Automoció. Tècnic Especialista en Mecànica i Electricitat de l'Automòbil. Tècnic Especialista en Automoció. Tècnic Especialista en Manteniment de Màquines i Equips de Construcció i Obres.
611	Mecanització i manteniment de màquines	Tècnic Superior en Producció per Mecanitzat. Tècnic Superior en Programació de la Producció en Fabricació Mecànica Tècnic Especialista en Muntatge i Construcció de Maquinària. Tècnic especialista en Micromecànica de Màquines Eines. Tècnic Especialista en Micromecànica d'Instruments. Tècnic Especialista Instrumentista en Sistemes de Mesura. Tècnic Especialista en Muntatges Mecànics i utilitatges. Tècnic Especialista Mecànic d'Armes.

611	Mecanització i manteniment de màquines	<p>Tècnic Especialista en Fabricació Mecànica.</p> <p>Tècnic Especialista en Màquines-Eines.</p> <p>Tècnic Especialista en Matrius i Motlles.</p> <p>Tècnic Especialista en Control de Qualitat.</p> <p>Tècnic Especialista en Micromecànica i Rellotgeria</p>
618	Perruqueria	<p>Tècnic Superior en Assessoria d'Imatge Personal.</p> <p>Tècnic Superior en Estilisme i Direcció de Perruqueria</p> <p>Tècnic Especialista en Perruqueria.</p>
626	Serveis de restauració	<p>Tècnic Superior en Restauració.</p> <p>Tècnic Superior en Direcció de Serveis en Restauració</p> <p>Tècnic Especialista en Hoteleria</p>

Annex 10

Àrees territorials

179

Baix Llobregat: C. Laureà Miró, 328-330, 08980 Sant Feliu de Llobregat, tel. 936 859 450.

Barcelona Comarques: C. Casp, 15, 08010 Barcelona, tel. 934 816 000.

Catalunya Central: Carretera de Vic, 175, 08243 Manresa, tel. 936 930 590

Girona: Oficina d'Atenció Ciutadana a Girona Pl. de Pompeu Fabra, 1, 17002 Girona, tel. 872 975 000

Lleida: C. Pica d'Estats, 2, 25006 Lleida, tel. 973 279 999.

Maresme- Vallès-Oriental: C. Churruga 90, 08301

Mataró, tel. 936 931 890

Tarragona: C. Sant Francesc, 7, 43003 Tarragona, tel. 977 251 440.

Terres de l'Ebre: C. Providència, 5-9, 43500 Tortosa, tel. 977 448 711.

Vallès Occidental: Av. Marquès de Comillas, 67-69, 08202 Sabadell, tel. 937 484 455.

Consorti d'Educació de Barcelona: Pl. Urquinaona, 6, 08010 Barcelona, tel. 935 511 000.

Secretaria d'Ensenyament Públic.

Juliol de 2016.